EL ADELANTADO DE SEGOVIA

Año CIX • Número 34.765 • www.eladelantado.com • **Lunes 14 de febrero de 2011** • **1'20 €**

2016 SEGOVIA

Diario Independiente fundado en 1901 por Don Rufino Cano de Rueda

SEGOVIA / 9

Factor E ha formado a 30 operarios de limpieza viaria, que ya han encontrado empleo

SEGOVIA / 16

El nuevo director de La Pinilla, Ángel González, resalta la capacidad de la estación para generar recursos en la zona

BALONCESTO / 36

El Barcelona consigue su segunda Copa del Rey (60-68) ganando al Real Madrid

ECONOMÍA

Los comerciantes quieren tener voto en las decisiones sobre el tráfico en la ciudad

▶ Manuel Muñoz aboga por revitalizar el comercio del casco histórico y señala que algunos negocios han desaparecido por las dificultades de acceso ▶ La ACS apuesta por la modernización del sector, de la mano de la Junta y de Conferco

SEGOVIA 6 Y 7

Victoria sin brillo de la Segoviana

FOTO: EFE

▶ **La Gimnástica Segoviana continuó su racha positiva de triunfos en La Albuera ante el Atlético Tordesillas, con una abultada victoria por 4-0.** DEPORTES 28 Y 29

Y ADEMÁS...

Segovia necesita un Palacio de Congresos

667 días sin desdoblar y sin cerrar la variante de la capital

ORTIGOSA DEL MONTE

El municipio proyecta una pasarela sobre la vía férrea

El Ayuntamiento de Ortigosa del Monte pretende realizar una pasarela sobre la vía del tren, con el propósito de comunicar las dos zonas del pueblo que divide la vía férrea, el casco urbano y la Ribera de los Molinos. SEGOVIA 18

MEDIO AMBIENTE

El Pontón Alto está al cien por cien de su capacidad

El embalse de Linares del Arroyo se encuentra al 73,79% de su volumen total, coincidiendo con la media de los pantanos de la Cuenca del Duero. SEGOVIA 11

ECONOMÍA

Las reparaciones de vehículos en Segovia cayeron más de un 3% en 2010 SEGOVIA 13

CUÉLLAR

Dos desfiles y dos fiestas infantiles componen el programa del próximo Carnaval SEGOVIA 19

POLÍTICA

Zapatero avisa al PP en Sevilla de que "hay que merecer" la victoria electoral NACIONAL 23

ECONOMÍA

Japón deja de ser la segunda potencia económica mundial tras 40 años ECONOMÍA 40

CINE

Premio Goya para el segoviano David Pinillos

La Academia Española de Cine reconoció anoche el trabajo del director segoviano David Pinillos con el premio a la mejor dirección novel por "Bon appètit". En la imagen, Javier Bardem besa el Goya que recibió. SOCIEDAD 25

UN DÍA COMO HOY...

|EFEMÉRIDES|

1956.- Comienza el XX Congreso del PCUS en el que Nikita Jruschev denuncia al régimen de Stalin.
1958.- Jordania e Irak crean una federación como réplica a la fundación de la RAU, República Árabe Unida (Egipto y Siria).
1963.- Harold Wilson, elegido líder del Partido Laborista británico.
1980.- Graves inundaciones en Irán causan la muerte a más de 200 personas.
1983.- Ariel Sharon dimite como ministro de Defensa de Israel, acusado de instigar la matanza en los campos de palestinos de Sabra y Chatila (Beirut).
1989.- El ayatollah Jomeini llama a los musulmanes del mundo entero para ejecutar al escritor indiobritánico Salman Rushdie, por entender que su obra "Versos satánicos" ofende al Islam.
1990.- La actriz Nuria Espert es distinguida en París con el título de Personalidad del Año en la modalidad de teatro.
1996.- El etarra Jon Bienzobas acaba con la vida del ex presidente del Tribunal Constitucional Francisco Tomás y Valiente, cuando éste se encontraba en su despacho de la Universidad Autónoma de Madrid.
2003.- Sacrificada la oveja Dolly, primer mamífero clónico.
2004.- Un accidente en un parque acuático de Moscú causa al menos 28 muertos y 111 heridos.

|NACIMIENTOS|

1898.- Jorge Mañach, escritor y político cubano.
1916.- Maruchi Fresno, actriz española.
1928.- Juan García Hortelano, escritor español.
1935.- Pedro Cerezo Galán, catedrático y académico español.
1942.- Michael Bloomberg, alcalde de Nueva York.
1944.- Alan Parker, cineasta británico.
1945.- Príncipe Soberano Hans Adam II de Liechtenstein.
1945.- Mario Sábato, realizador argentino de cine y TV.
1946.- Emilio Barberá Guillem, médico e investigador español.
1949.- Rafael A. Calderón, ex presidente de Costa Rica.
1959.- Victor Mendes, matador de toros portugués.
1964.- Gianni Bugno, campeón ciclista italiano.

|DEFUNCIONES|

1975.- Julian Huxley, reputado biólogo británico.
1975.- P.G. Wodehouse, escritor humorista inglés.
1975.- Germán Cueto, escultor mexicano.
1988.- Nora Astorga, líder sandinista, embajadora de Nicaragua en la ONU.
1990.- José Luis López Panizo, futbolista español.
1993.- Pedro Cortina Mauri, diplomático y ex ministro español.
1996.- Alejandro de la Sota Martínez, arquitecto español.
- Francisco Tomás y Valiente, ex presidente del Tribunal Constitucional español.
1998.- José Ignacio Barraquer, cirujano oftalmólogo.
2002.- Domingo Balmanya, ex seleccionador español de fútbol.

|TRIBUNA| JOSÉ MARÍA MARTÍN SÁNCHEZ

Cosas que pasan, que no debieran pasar y que seguirán pasando

Recordará el lector la cantidad de cuestiones que han aflorado en España (conocidas, unas, tapadas otras) por causa de la crisis económica. Se han denunciado tantas cosas que funcionaban mal, y siguen, que parecía el momento idóneo para que se diera el definitivo puñetazo sobre la mesa y comenzar con el necesario cambio. Pero no. Esa breva no va a caer. Los españoles, a los que ahora nos conocen como la sociedad civil, -diferenciada de la sociedad política en que aquellos pretenden, pretendemos, que nos permitan decidir y no apartar, mientras estos, quieren continuar disfrutando con su status-, tendrán que esperar. ¿Hasta cuándo?

Quiero exponer, por lo dicho, algunas cuestiones para el diálogo. Ejemplo: Cataluña tiene una deuda astronómica, superior a los 30.000 millones de euros. Lo último que se ha sabido es que su anterior presidente dejó 1.500 millones más de deuda de lo que había dicho. Pese a su mala gestión, se ha marchado cobrando más de 140.000 euros/año. Pero la citada comunidad tiene unos cuantos votos en el parlamento español y ello ha sido suficiente para que, nada más pedírselo al presidente del Gobierno de España, este haya concedido la refinanciación. No importa que la situación económica española no pueda permitirse esos fastos. ¿Alguien de esa sociedad civil llegó a pensar que la petición sería denegada? Minutos después, para tapar la boca a los que no hacen más que criticar, tomó la decisión de ampliar la refinanciación de la deuda a otras autonomías. Da la impresión de que se tapa un bache y se abre otro socavón. Mas, como yo no soy político y pertenezco a la otra sociedad, es normal que no entienda nada.

Los ayuntamientos, tienen una deuda conjunta que supera los 36.000 millones de euros (año 2010). Su débito lo es, en una gran parte, con empresas y pequeños autónomos. Y van a continuar por el mismo camino. Pues eso. Los sueldos de ocho alcaldes de Castilla y León, y no es más que un ejemplo a la baja, (el de Burgos no cobra al ser diputado), suponen un montante anual, euro arriba, euro abajo, de 415.900 euros. No se incluyen sueldos a liberados ni dietas. Los de presidentes de diputaciones suman más. Todo esto, sin importar para nada su gestión. El día que se quieran ir, o que no quieran que sigan, nada pasará. Apliquen ese planteamiento a cualquier empresa y a alguno de sus directivos.

Con dinero seguimos. A los bancos y cajas se les ha dado una "millonada" porque estaban muy malitos. Cierto es que el aval del estado, si se hace efectivo, que sí, hay que devolverlo. Ya les hubiera gustado a los pequeños empresarios que les concedieran préstamos a ese mismo interés (7%), para poder crear empleo. Pues, para mayor incongruencia, las fusiones de las cajas conllevan la destrucción de puestos de trabajo. Por más que los trabajadores que se vayan, que no sus directivos, que son harina de otro costal económico, cobrarán el 95% de su nómina y les pagarán las cuotas de la Seguridad Social.

Sin embargo, nada va a cambiar. Mas, y como el que grita en el desierto, dado que hay elecciones a la vista, sugiero algunas "novedades". Por ejemplo, que en todos los ayuntamientos de España de más de 10.000 habitantes se lleven a cabo auditorias externas; que el sueldo de los alcaldes desde la próxima legislatura, no supere en ningún caso cuatro veces el salario mínimo interprofesional; y que, cuando se constate en esa auditoria una negligente gestión, que necesariamente incida en los ciudadanos, se aplique a los responsables el código penal. Nada de escudarse en decisiones políticas. Veríamos así, quién se presentaba por el cuantioso sueldo y quién por ayudar, de verdad, al ciudadano.

Al respecto de lo escrito, transcribo una frase del que fue ministro de Economía, Miguel Boyer (Forum Europa 22/6/2010): "Si continúan pagando tan escaso sueldo a los ministros, solo llegarán analfabetos a la alta dirección del Estado". Pues qué quiere que le diga… Eso sucederá mientras sean los partidos quienes impongan a las personas. Sean para este puesto o para el otro. Y para rematar, lean ustedes lo que se le ocurrió escribir a Marcial, escritor romano del año 40 d. C.: "No se puede ser independiente y tragón al mismo tiempo". ¿Qué querría decir? ¿Ocurrirían ya entonces cosas tan "raras"?

Por cierto, ya que todo va a seguir lo mismo que antes, menos la merma de las pensiones de los trabajadores -el gran logro del siglo- quiero pedir que para llevar a cabo las elecciones, los partidos se limiten a mandar a cada votante y a su casa, las papeletas y el programa, evitando así que se incremente el gasto electoral. Y que los ciudadanos no tengan que aguantar la cantinela de mítines, megafonía por las calles y los edificantes debates televisivos. La sociedad civil, seguro, se lo agradecerá. Sin embargo, y comprendiendo lo que el político se juega como miembro de la "otra" sociedad, no espero, ni ustedes tampoco, que vayan a cambiar las cosas.

|TRIBUNA| NIEVES RODRÍGUEZ

En nuestro corazón: Lourdes

Nuestra Señora de Lourdes, día 11 de febrero, el día del enfermo.

Soy una voluntaria de Valsaín, como tantas otras, y quiero plasmar mis sentimientos, transmitirlos, dar testimonio de fe.

Todos los años del 1 al 5 de agosto la Hospitalidad de Palencia, peregrina apoyada por su obispo a Lourdes, con sus enfermos, voluntarios, peregrinos y jóvenes.

El pasado año nos unimos a ellos desde Segovia un autobús, entre ellos iba el arcipreste de la Granja-San Medel, Don Amando, el cual nos hizo pasar cinco días maravillosos con su alegría y buen hacer. Fueron sacerdotes claretianos, monjas, voluntarios, peregrinos y jóvenes (setenta en total), a ellos me voy a referir.

Don Amando presidió la Eucaristía, estoy segura que fue un instrumento en las manos de Dios, para llegar a los jóvenes.

Estos jóvenes al hacer su voluntariado allí se desvivieron con los enfermos (la caridad), el amor fue mutuo entre ellos. Se reconciliaron con el Padre, por medio de los sacerdotes llegaron al Sacramento de la Penitencia. Y al llegar a Segovia dieron testimonio de lo que habían vivido. ¡Impresionante!.

Esto hay que divulgarlo, porque en el mundo en el que vivimos hay tantas carencias, de amor, de cariño, de solidaridad.....

Pero gracias a Dios y los instrumentos que Él pone a nuestro alcance, a sus sacerdotes que por medio de la Virgen, hacen que los milagros del alma, allí se hagan realidad.

¡Feliz 25 Aniversario Hospitalidad de Palencia! Lo nuestro es sembrar.

|TRIBUNA| SERAPIO MARTÍN TOVAR

¡Oh, combinado nacional!

Me pongo a reflexionar y me gustaría llegar a alguna conclusión.

¿Qué le pasa al Madrid, al Barcelona, a España o a la misma Gimnástica Segoviana? Tenemos materia prima para poder meditar por unos momentos sobre los avatares de cada cual.

Contamos con políticos de fama ya contrastada así como con técnicos calificados deportivamente. A saber: Zapatero, Rajoy, Del Bosque, Guardiola, Iniesta, Casillas, Florentino, Chacón, Botín, Méndez, Toxo, Arenas, Trillo, Cospedal, Paxi, Camps, Mas... por no decir otros que también están entre ellos.

Bono, Arahuetes, Rubalcaba, Aguirre, Garzón, Llamazares, ... vamos, todo un material humano digno de tener en cuenta a la hora de argumentar un Combinado Nacional. Después de haber ganado no ha mucho un Mundial van a presentarnos un mero Campeonato-Legislatura dentro de unos meses.

Y en este maremagnun vienen las primeras elecciones. Cada uno ya está intentando presentar su proyecto para poder competir en las mejores condiciones.

El Presidente elegido será el encargado de componer su gabinete para gobernar. Nombrará a su Primer Ministro, Jefe del Ejecutivo, que a su vez tendrá que elegir sus Ministros; a su vez hay que nombrar Presidentes Autonómicos, subsecretarios, directivos en general. Vamos, como los entrenadores y dirigentes de los equipos de fútbol como poder legislativo.

Por otro lado aparecen los Jueces, Fiscales, Abogados y Procuradores encargados de sentenciar las posibles irregularidades que se cometan: poder judicial. Y esto tanto en el terreno de juego como en la vida social.

Unos se encargan de la defensa.

Otros organizan el juego.

Aquellos rentabilizan el progreso metiendo los goles en el partido al oponente.

Nuestros votos van a ser válidos si estamos convencidos de que vamos a ganar ya seamos pobres o ricos, jóvenes o viejos, para demostrar a nuestra afición que vamos a conseguir el bienestar de todos.

Después no nos lamentemos por habernos equivocado, aunque no ganemos, que no es lo mismo perder un partido que ganar una legislatura.

|LA CALLE| MIGUEL VELASCO

Dos excelentes recuperaciones

REGOCIJÉMONOS pues ha imperado el sentido común y con ello la recuperación de dos importantes recursos -uno medioambiental y cultural el otro- merced a la adecuada actuación de dos administraciones distintas: por una parte la puesta en valor por el Ayuntamiento del conocido "Lago Alonso" en el barrio de Nueva Segovia; y, por otra, el teatro Bretón en Sepúlveda por la Junta de Castilla y León. Cabe destacar en ambos casos, al márgen de las inversiones, lo que tiene mayor calado: la aplicación del ejercicio de buena voluntad en la visión de futuro traducido en el magnífico criterio de recuperación de dotaciones que si bien han padecido el ataque del tiempo y la desidia han recuperado ahora el lustre que merecen con la apertura de grandes posibilidades de un uso público que es, al fin y al cabo, el objetivo esencial de los programas de restauración a cargo de las instituciones.

Por lo que se refiere al "Lago Alonso" (de cuya recuperación, adecentamiento y usos fuí en su día defensor a ultranza) hay que recordar que hace un tiempo estuvo más que amenazada su subsistencia, pendiendo sobre él el propósito de resecarlo. Mi teoría entonces -y ahora, como se ha visto- era la de conservarlo, darle un uso debido como zona de recreo, revalorizar aquella magnífica mancha de agua y crear alrededor ciertas unidades didácticas no sólo para escolares sino incluso para la propia ciudadanía adulta, dotándolo en consecuencia de vida.

Así, las obras ejecutadas por el Ayuntamiento integrándolo en el tejido urbano al tiempo de lo que significa su recuperación medioambiental va a permitir a los ciudadanos el uso de un agradable espacio de recreación y ocio al tiempo que la oportunidad de conocer aspectos históricos, morfológicos o geológicos. En definitiva una gran actuación en la que ha imperado el sentido común, por lo que debe ser felicitado. Los vecinos de Nueva Segovia -que apoyaron con ardor su recuperación y uso- pueden estar orgullosos de ofrecer a la ciudadanía segoviana un espacio ambiental de recreo muy entrañable.

*Cabe hoy con todo merecimiento una felicitación tanto al **Ayuntamiento de Segovia** como a la **Junta** por su sensibilidad en la recuperación de esos espacios, que nunca sobran*

El otro importante recurso a que me refería ha sido la rehabilitación del viejo teatro "Bretón" en Sepúlveda, desde hace años fuera de uso y con evidentes signos de degradación, no poca historia entre sus muros y soportando también reiteradas amenazas de extinción. Gracias a esa intervención de la Junta ha sido reconvertido y adaptado a los usos actuales dotando así a Sepúlveda de un moderno espacio escénico que permitirá incluir el viejo teatro (el más antiguo seguramente de los que queden en la provincia) nada menos que en la Red de Circuitos Escénicos de Castilla y León (según anunciaba el otro día la consejera) con todo lo que esa distinción conlleva no sólo en el ámbito teatral sino de una más amplia difusión cultural de todo tipo y de la que podrá enriquecerse una gran comarca. Y, sobre todo, integrarse a partir de ahora en la amplia oferta de la provincia. La verdad es que da gusto a veces poder escribir de estas cosas.

De modo que ante ambas ejecuciones cabe hoy con todo merecimiento una felicitación tanto al Ayuntamiento de Segovia como a la Junta por su sensibilidad en la recuperación de esos espacios, que nunca sobran, como elementos enriquecedores de las dotaciones que requiere una provincia que está apostando por la cultura y el turismo como principales valedores para su promoción y desarrollo. Regocijémonos. Esa es la fórmula.

EDITORIAL

Aquí cabemos todos

EL PLANEAMIENTO URBANÍSTICO de un entorno histórico como el del recinto amurallado de Segovia es un gran reto para cualquier experto ya que debe compaginar con exquisito equilibrio la protección del valioso patrimonio arquitectónico que atesora. Uno de los muchos bolillos que hay que encajar en este difícil entramado es el de garantizar la actividad comercial que se desarrolla en su interior, consiguiendo que los potenciales clientes que quieran acceder a las zonas comerciales lo hagan en las mejores condiciones posibles de comodidad y accesibilidad.

Para ello, es necesario escuchar la voz de los comerciantes, que son los que día a día levantan el cierre de sus negocios con la esperanza de mantener su medio de vida en un entorno que ellos conocen a la perfección, y cuyas ideas pueden contribuir a enriquecer más el adecuado desarrollo urbanístico de la zona. A ninguno de los pequeños empresarios que desarrollan su actividad en el centro histórico se le pasa por la cabeza proponer o defender ideas o proyectos que menoscaben en lo mas mínimo el importante valor añadido que proporciona a sus negocios el valioso románico de sus iglesias, el Alcázar, la Catedral o las encantadoras y angostas calles del barrio judío, por poner sólo algunos ejemplos.

El presidente de la ACS, Manuel Muñoz lamenta que los proyectos de desarrollo urbanístico de estas áreas se hagan siempre de espaldas a las necesidades de los comerciantes, y advierte del riesgo de que las trabas al desarrollo comercial reduzcan sensiblemente el número de negocios abiertos al público. Este riesgo cada vez está más cerca de convertirse en una realidad, y para comprobarlo basta un paseo por la Calle Real para ver el cada vez mayor número de locales cerrados o con el letrero de "se alquila".

En una capital como Segovia, cuya economía depende casi exclusivamente del sector servicios en sus distintos ámbitos, parece lógico intentar buscar fórmulas capaces de aunar los esfuerzos por mantener el valor patrimonial y por revitalizar los centros históricos dotándoles de actividades comerciales sostenibles. Sólo así podremos hablar de un futuro en el que las áreas históricas pasen de ser sólo decorados a lugares cargados de futuro.

El Rancho DE LA ALDEGÜELA
CELEBRE LA COMUNIÓN DE SUS HIJOS EN NUESTRA CASA, QUE ES LA SUYA
TENEMOS PREPARADOS LOS JUEGOS, EL CASTILLO HINCHABLE, EL BAILE...
TORRECABALLEROS (SEGOVIA)
Teléfono de reservas: 921 401 060 // info@el-rancho.com www.el-rancho.com

EL ADELANTADO DE SEGOVIA

EDITA:
EL ADELANTADO DE SEGOVIA, S.L.
D.L. SG.7 1958

Presidente - Editor:
Carlos Herranz Cano
Director General:
Javier Hernando Domingo
Director de Desarrollo:
Aurelio Martín González

Director:
Jesús Martínez Calle
Jefes de Sección:
Marcelo Galindo Miranda y
Florentino Descalzo San Frutos
Director de Administración:
Carlos Rebollar Herranz
Director Comercial:
David Matarranz Casado
Responsable de Distribución:
Miguel Casado Rubio

Redacción, Administración y Publicidad
Calle Morillo, 7 (junto Jardín Botánico)
40002 Segovia
Teléfono centralita: 921 43 72 61
Teléfono publicidad: 921 46 12 12
Fax 921 44 24 32

Correo electrónico redacción:
redaccion@eladelantado.com

Correo electrónico publicidad:
publicidad@eladelantado.com

Difusión controlada por la OJD

|VISTO Y NO VISTO| FOTO: EA

Calentamiento global

La Ley Antitabaco ha obligado a aguzar el ingenio a los propietarios de los bares y establecimientos hosteleros para hacer más llevadero el preepto legal de hacer que los fumadores lo hagan fuera del recinto. En este establecimiento, han recurrido a la más tradicional estufa eléctrica que permite hacer más soportable las bajas temperaturas mientras los fumadores degustan su tabaco. Pues nada, que ustedes lo fumen bien... dentro de la legalidad y fuera de los bares.

Esta sección está abierta a la participación. Si usted tiene alguna fotografía curiosa o significativa referida a la vida cotidiana de la ciudad o de la provincia, puede enviárnosla por correo postal o a través del correo electrónico redaccion@eladelantado.com

GALERÍA NAVE E

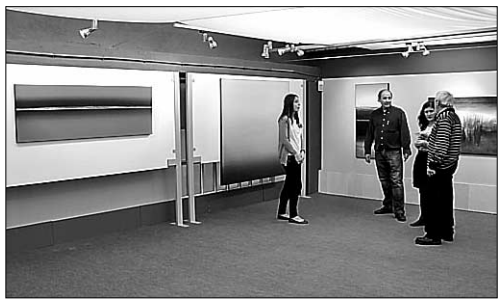

GALERÍA NAVE E. VALVERDE DEL MAJANO

Obras de Luciano Esteban

El pintor segoviano Luciano Esteban expone una colección de sus obras en la galería Nave E del polígono industrial de Valverde del Majano. Puede verse hasta el día 7 de abril. *(Foto: Juan Martín)*

FARMACIAS DE GUARDIA

SEGOVIA:
HOY: **Día y noche:** Álvarez Herranz. Muerte y Vida, 2. (Frente Academia de Artillería).
MAÑANA: **Día y noche:** García Carretero. Cervantes, 27 (Junto Acueducto).
El ESPINAR: Esta semana, despacho de San Rafael.
OTRAS LOCALIDADES:
Las **24 horas,** los despachos de Cantalejo, Boceguillas y Prádena.
De 10,00 a 22,00 horas, los de las localidades de Fuentesaúco, Zarzuela del Pinar, Bernardos y La Granja.
De 10,00 a 20,00 horas, la de Villacastín.

AGENDA4

Para comer bien ven a BAR RESTAURANTE en Cabañas de Polendos
EL TUERTO DE PIRÓN
LES INVITA EL DOMINGO 20 DE FEBRERO A DISFRUTAR DE LA 8ª EDICIÓN DE LA TRADICIONAL MATANZA DEL CERDO
TELEFONO DE INFORMACION 921 49 62 35

HOY

14 **febrero de 2011**
Faltan 321 días

Santoral

Santos: Valentín, Cirilo, Metodio, Juan Bautista, Zenón, Agatón y Antonio.

TELÉFONOS DE URGENCIA

Servicios de seguridad
POLICÍA LOCAL **921431212**
COMISARÍA DE POLICÍA **921414700**
PROTECCIÓN CIVIL . . . **921759115**
GUARDIA CIVIL . . **062** Y **921426363**
INF DE CARRETERAS . . . **921417131**
BOMBEROS SEGOVIA . . **921422222**
BOMB. COCA **921586132**
BOMB. SEPÚLVEDA . . . **921540000**

Servicios sanitarios
EMERGENCIAS **061**
HOSPITAL GENERAL . . **921419100**
HOSP. POLÍCLINICO . . **921419100**
H. MISERICORDIA . **921460115-16**
CRUZ ROJA **921440202**
URGENCIAS **921440702**
INFOCÁNCER (GRATUITA)
(24 HORAS) **900100036**

Transportes
RADIO TAXI **921445000**
ESTACIÓN RENFE **902240202**
ESTACIÓN DE
AUTOBUSES **921427707**

Otros
EMERGENCIAS **112**
TURISMO **921460334**
AYUDA A LA VIVIENDA
(JUNTA CYL) **902 22 88 88**
CORREOS **921461949**

Instituciones
SUBDELEGACIÓN DE
GOBIERNO **921759000**
JUNTA DE
CASTILLA Y LEÓN **921417384**
DIPUTACIÓN **921113300**
AYUNTAMIENTOS
SEGOVIA **921419800**
AYLLÓN **921553000**
CANTALEJO **921520001**
CANTIMPALOS **921496009**
CARBONERO
EL MAYOR **921560002**
COCA **921586011**
EL ESPINAR **921181700**
FUENTEPELAYO **921574000**
MOZONCILLO **921577392**
NAVALMANZANO **921575002**
N. ASUNCIÓN **921580036**
NAVAS DE ORO **921591000**
PALAZUELOS
DE ERESMA **921449354**
RIAZA **921551016**
SAN ILDEFONSO **921470018**
STA. MARÍA LA REAL
DE NIEVA **921594036**
SEPÚLVEDA **921540000**
TURÉGANO **921500000**
VILLACASTÍN **921198008**

EXPOSICIONES

Kate Teale
Collages de Kate Teale en el bar la Zarzamora. Hasta el 28 de febrero.
BAR LA ZARZAMORA (JUNTO A PZA. DE SAN ESTEBAN)

Ela RqueR
"Mujeres", muestra fotográfica de Ela RqueR en el bar Santana. Hasta el 15 de febrero.
BAR SANTANA

Eduardo Garay
Muestra de fotografías pictóricas "Flores", de Eduardo Garay. Hasta el 18 de febrero.
CAFÉ-BAR SAN MARTÍN

Vidrieras de la Catedral de Segovia
Primera vidriera restaurada en la Catedral, perteneciente al grupo de vidrieras del S. XVI, en las que trabaja el equipo de Vetraria Muñoz de Pablos. Hasta septiembre.
CATEDRAL DE SEGOVIA

50 aniversario CEIP 'El Peñascal'
Con motivo del 50 aniversario del CEIP 'El Peñascal' (antes Calvo Sotelo), puede visitarse un aula museo, de 17 a 18 horas todos los martes lectivos hasta finales de mayo.
CEIP 'EL PEÑASCAL'

El traje segoviano
Muestra "Entre manteos y jubones" sobre la historia del traje segoviano. Organiza la asociación de aguederas del barrio de San Lorenzo en colaboración con la Obra Social y Cultural de Caja Segovia. Hasta el 28 de febrero, de lunes a jueves, de 17.00 a 19.00 h.
CENTRO LOS MOLINOS

Sobre Martín Luther King
Del 14 al 18 de febrero, exposición sobre "Martín Luther King. El compromiso de un hombre de fé". Organiza la asociación Gente con Vida y la Iglesia Protestante Evangélica.
CENTRO MULTIFUNCIONAL. JOSÉ ZORRILLA 58

Damaris Montiel
Exposición de pintura y escultura de la artista Damaris Montiel en esta galería de arte especializada. La muestra lleva por nombre 'Stretch'. Hasta el 4 de marzo.
GALERÍA ÁFRICA (CASA SIGLO XV)

Javier Cuadrado
"Esencia de Japón" es el título de la muestra que Javier Cuadrado expone en la galería 'Un Enfoque Personal' (Marqués del Arco, 30 - junto a la Catedral). Podrá verse hasta el 28 de febrero. Domingos cerrado.
GALERÍA 'UN ENFOQUE PERSONAL'

Palabras para un rostro
Exposición patrocinada por el Ministerio de Cultura con fotografías de 38 escritores y sus propias reflexiones ante la imagen de su rostro. Imagen y palabra unidas en esta muestra que puede visitarse hasta el 27 de febrero.
LA ALHÓNDIGA

Alicia Urda y Teresa Vivanco
'Color y tierra' es el nombre de la exposición conjunta de pintura de estas dos artistas que puede visitarse en el Palacio de La Floresta. Hasta mañana día 15 de febrero.
LA FLORESTA

La Dama de Corinto
Muestra de José Luis Guerin, realizado para las salas del Museo 'Esteban Vicente'. Se trata de una instalación audiovisual, que gira en torno a la relación entre cine y pintura. Puede verse hasta el 24 de abril.
MUSEO DE ARTE CONTEMPORÁNEO ESTEBAN VICENTE

"La Calle Real"
Muestra fotográfica "La Calle Real de arriba abajo" que ofrece imágenes sobre la evolución del entorno de esa calle. Abierta al público hasta junio.
MUSEO RODEA ROBLES

Fernando Arranz López
Muestra permanente del ceramista Fernando Arranz López (1900-1967), en la sala de exposiciones del Museo de Segovia (c/ Socorro, 11). Lunes cerrado.
MUSEO DE SEGOVIA

Carmen Moreno
Muestra de óleos de Carmen Moreno en la sala de exposiciones del teatro Juan Bravo. Hasta el 27 de febrero.
TEATRO JUAN BRAVO

Lamolla
Muestra 'Lamolla. Espejo de una época', que recupera la obra y la memoria del pintor surrealista Antoni García Lamolla. En las Salas del Palacio del Torreón hasta el 30 de mayo.
TORREÓN DE LOZOYA

Santas San Frutos San Cristóbal
Muestra "Acuarela", de Santas San Frutos San Cristóbal en el Museo del Trillo. Hasta el día 12 de marzo.
CANTALEJO. MUSEO DEL TRILLO

Nueve artistas en Segovia
Muestra "La luz y la paciencia. Nueve artistas en Segovia" en la galería ArteSonado del Real Sitio de San Ildefonso. Hasta el día 30 de marzo.
REAL SITIO. GALERÍA ARTESONADO

Remodelación en el Museo del Vidrio
Por remodelación de las salas, el Museo Tecnológico del Vidrio estará cerrado al público hasta hoy día 14 de febrero, reabriendo mañana día 15 con el horario habitual.
REAL SITIO DE SAN ILDEFONSO. MUSEO DEL VIDRIO

Xonia Wunsch
Óleos y grabados de Xonia Wunsch en la Posada Real de Las Vegas de Requijada. Concertar cita en el teléfono 620761550. Lunes cerrado.
REQUIJADA. POSADA REAL DE LAS VEGAS

Jesús Santos
Muestra de monotipos "Tiempos íntimos", de Jesús Santos, en el centro de turismo rural Laureana Marcos de Tizneros. Hasta el 25 de octubre.
TIZNEROS

Luciano Esteban
Muestra del pintor segoviano Luciano Esteban en la galería Nave E del polígono 'Nicomedes García'. Hasta el día 7 de abril.
VALVERDE DEL MAJANO. GALERÍA NAVE E

OTRAS ACTIVIDADES

Cultura científica
Programa de Promoción de la Cultura Científica y Tecnológica en la Sala Caja Segovia. Hoy lunes, a las 19.00 h., conferencia sobre "Armazones de cables y barras: de la escultura a la célula pasando por las matemáticas" a cargo del experto en esta materia Jesús Ildefonso Díaz Díaz.
SEGOVIA. SALA CAJA SEGOVIA

Semana de Cocina Segoviana
Hoy comienza la XIX edición de la Semana de Cocina Segoviana y el acto de inauguración tendrá lugar a las 20.00 h. en el Salón La Granja del Centro de Congresos y Convenciones de Corps, Parador de La Granja.
VARIOS ESCENARIOS

CARTELERA DE CINE

ARTE7
Programación hasta el 17 de febrero. MIÉRCOLES, DÍA DEL ESPECTADOR

El santuario (3D) (105 m.)
Viernes, 18.05, 20.10, 22.15 y 00.15 h.; sábado, 16.00, 18.05, 20.10, 22.15 y 00.15 h.; domingo con sesión matinal, 12.00, 16.00, 18.05, 20.10 y 22.15 h.; y lunes y martes, 18.05, 20.10 y 22.15 h.
AUTORIZADA PARA TODOS LOS PÚBLICOS

El discurso del rey (120 m.)
Viernes, 19.30, 22.00 y 00.15 h.; sábado, 17.00, 19.30, 22.00 y 00.15 h.; domingo con sesión matinal, 12.00, 17.00, 19.30 y 22.00 h.; y lunes y martes, 19.30 y 22.00 h.
AUTORIZADA PARA TODOS LOS PÚBLICOS

Enredados (101 m.)
Viernes, 18.20 y 20.20 h.; sábado y domingo, 16.20, 18.20 y 20.20 h.; lunes y martes, 18.20 y 20.20 h.; y sesión matinal el domingo, 12.00 h.
AUTORIZADA PARA TODOS LOS PÚBLICOS

Cómo sabes si...? (116 m.)
Viernes y sábado, 22.10 y 00.40 h.; y de domingo a martes, 22.30 h.
AUTORIZADA PARA TODOS LOS PÚBLICOS

Primos (94 m.)
Viernes, 18.10, 20.10, 22.10 y 00.10 h.; sábado, 16.10, 18.10, 20.10, 22.10 y 00.10 h.; domingo con sesión matinal, 12.10, 16.10, 18.10, 20.10 y 22.10 h.; y lunes y martes, 18.10, 20.10 y 22.10 h.
AUTORIZADA PARA MAYORES DE 7 AÑOS

Enredados (3D) (101 m.)
Viernes, 18.00, 20.00 y 22.00 h.; sábado, 16.00, 18.00, 20.00 y 22.00 h.; domingo con sesión martinal, 12.00, 16.00, 18.00 y 20.00 h.; y lunes y martes, 18.00 y 20.00 h.
AUTORIZADA PARA TODOS LOS PÚBLICOS

Amor y otras drogas (114 m.)
Viernes y sábado, 22.10 y 00.20 h.; y de domingo a martes, 22.10 h.
AUTORIZADA PARA MAYORES DE 7 AÑOS

Red (114 m.)
Viernes, 18.00, 20.10, 22.20 y 00.30 h.; sábado, 15.50, 18.00, 20.10, 22.20 y 00.30 h.; domingo con sesión matinal, 12.00, 15.50, 18.00, 20.10 y 22.20 h.; y lunes y martes, 18.00, 20.10 y 22.20 h.
AUTORIZADA PARA MAYORES DE 7 AÑOS

127 horas (96 m.)
Viernes, 18.15, 20.15, 22.15 y 00.15 h.; sábado, 16.15, 18.15, 20.15, 22.15 y 00.15 h.; domingo con sesión matinal, 12.00, 16.15, 18.15, 20.15 y 22.15 h.; y lunes y martes, 18.15, 20.15 y 22.15 h.
AUTORIZADA PARA MAYORES DE 12 AÑOS

CINEBOX
Programación hasta el 17 de febrero. JUEVES, DÍA DEL ESPECTADOR

El santuario
Todos los días, 18.05, 20.15 y 22.25 h; viernes y sábado, 00.35 h.; y sábado y domingo, 16.00 h.
AUTORIZADA PARA MAYORES DE 7 AÑOS

Sed de venganza
Todos los días, 18.00, 20.00 y 22.00 h.; viernes y sábados, 00.00 h.; y sábado y domingo, 16.00 h.
AUTORIZADA PARA MAYORES DE 12 AÑOS

Enredados (3D)
Todos los días, 18.00, 20.10 y 22.20 h.; viernes y sábado, 00.30 h.; y sábado y domingo, 16.00 h.
AUTORIZADA PARA TODOS LOS PÚBLICOS

Enredados
Todos los días, 18.10 h.; y sábado y domingo, 16.10 h.
AUTORIZADA PARA TODOS LOS PÚBLICOS

The fighter
Todos los días, 20.15 y 22.30 h.; sábado y domingo, 00.40 h.
AUTORIZADA PARA MAYORES DE 12 AÑOS

Más allá de la vida
Todos los días, 18.50 y 21.30 h.; viernes y sábado, 00.10 h.; y sábado y domingo, 16.15 h.
AUTORIZADA PARA MAYORES DE 7 AÑOS

La trampa del mal
Todos los días, 18.05, 20.05 y 22.05 h.; viernes y sábado, 00.05 h.; y sábado y domingo, 16.05 h.
AUTORIZADA PARA MAYORES DE 16 AÑOS

Red
Todos los días, 18.00, 20.15 y 22.30 h.; viernes y sábado, 00.45 h.; y sábado y domingo, 15.50 h.
AUTORIZADA PARA MAYORES DE 7 AÑOS

Bibliobús
El servicio de bibliobús de la Diputación Provincial visita hoy lunes los municipios de Veganzones, Sebúlcor, Cabezuela, Samboal, Narros de Cuéllar, Campo de Cuéllar, Torreadrada, Fuentesoto y Fuentidueña. Mañana martes se trasladará a las localidades de Fuenterrebollo, Carrascal del Río, Boceguillas, Collado Hermoso, Santo Tomé del Puerto, Castillejo de Mesleón, Cerezo de Arriba y Cerezo de Abajo.
VARIAS LOCALIDADES

Charla sobre Alzheimer
Hoy lunes, a las 17.00 h., el centro cultural Caja Segovia de Sacramenia acogerá una charla sobre prevención y cuidados en la enfermedad de Alzheimer, que impartirá la psicóloga de AFA Segovia, Almudena Alonso Sanz.
SACRAMENIA. CENTRO CAJA SEGOVIA

María del Salto
La asociación de amas de casa, consumidores y usuarios María del Salto organiza mañana, a las 18.00 h., una conferencia sobre "¿Cómo incita la publicidad en el consumo?" que impartirá Teresa Gema Martín Casado, doctora especializada en Comunicación y Publicidad.
SEGOVIA. RESIDENCIA EMPERADOR TEODOSIO

Tertulia de los Martes
Mañana martes, a las 19.00 h. en la Sala Caja Segovia, encuentro literario con el escritor vasco Fernando Aramburu.
SEGOVIA. SALA CAJA SEGOVIA

Aula de Cultura Hontanar
Charlas organizadas por el Aula de Cultura Hontanar en el hotel San Antonio el Real. Mañana, a las 19.00 h., el periodista y presentador de TV1 Jesús Álvarez Cervantes hablará sobre "Mundiales 2010. Sueño hecho realidad".
SEGOVIA. HOTEL SAN ANTONIO EL REAL

CONVOCATORIAS

Becas para un curso de pintura después del cine
La Universidad de Valladolid convoca becas para el curso 'La pintura después del cine', un ciclo de conferencias y proyecciones del Museo Esteban Vicente que contará con la presencia de prestigiosos directores de cine. Las becas están dirigidas a profesores, personal de Administración y Servicios y alumnos y cubrirán hasta el 75% del coste de la matrícula. Los interesados deberán presentar la solicitud en la Unidad de Apoyo Docente hasta el 16 de febrero. La asitencia al 80% de las actividades se reconocerá con 2 créditos deLibre elección.
SEGOVIA. UVA

Curso de monitor de tiempo libre
El Ayuntamiento de Torrecaballeros convoca este curso, con título oficial de la Junta de Castilla y León, para mayores de 18 años que tengan, como mínimo, el Graduado Escolar o Graduado en Enseñanza Secundaria. El curso comenzará el 1 de marzo y durará 300 horas, la mitad en periodo de prácticas. Información en el Punto de Información Juvenil de Torrecaballeros. Imparte: EDETIL. El plazo de inscripción finaliza hoy día 14 de febrero.
TORRECABALLEROS. AYUNTAMIENTO

Cursos de Artes Escénicas
El Teatro Juan Bravo (Diputación Provincial) informa de que está abierto el plazo de pre-inscripción para los cursos del VI Foro de las Artes Escénicas y la Cultura: Segovia 2011. Las acciones formativas han comenzado este mes de febrero con un curso de percusión (El ritmo de las Raíces a los Rascacielos), y continuarán hasta julio con otros de videoclips, técnica vocal e interpretación ABC Estudio, escenografía, caracterización y producción cinematográfica. Información: Teatro Juan Bravo.
SEGOVIA. TEATRO JUAN BRAVO

Concurso 'Los nueve secretos'
La Fundación del Patrimonio Histórico presenta el concurso para conocer nuestro Patrimonio. Dirigido a estudiantes de bachillerato y ciclos formativos, el plazo finaliza el 17 de abril. Más información, en www.fundacionpatrimoniocyl.es.
SEGOVIA

Premio Agapito Marazuela
El Ayuntamiento de Valverde del Majano y la Ronda Segoviana organiza el III Premio Europeo de Nueva Creación de Folklore Agapito Marazuela al que podrán concurrir cualquier persona, grupo, colectivo o institución de cualquier nacionalidad, que remitan una maqueta en soporte CD en la que incluirán una nueva versión de 'La entradilla', una nueva versión o adptación de cualquier otro tema del Cancionero de Castilla de Agapito Marazuela y una obra completamente libre, original y relacionada con el folklore en general.
Las maquetas se enviarán antes del 31 de marzo a: Ronda Segoviana, apartado de Correos 539, 40080 Segovia. Más información en www.rondasegoviana.es o en el Ayuntamiento de Valverde.
VALVERDE DEL MAJANO

MONUMENTOS

ALCÁZAR Tlf. 921 46 07 59: De octubre a marzo, de 10,00 a 18,00 h. De abril a septiembre, de 10,00 a 19,00 horas.

CATEDRAL Tlf. 921 46 22 05: De octubre a marzo de 9,30h a 17,30h. De Abril a septiembre de 9,30 a 18,30h.

CENTRO DE RECEPCIÓN DE VISITANTES Tlf.: 921 466720. e-mail: infor@ turismodesegovia.com. Todos los días de 10 a 19,00 horas. Sábados, domingos y festivos de 10,00 a 20,00 horas. Además los puntos de información de la Rotonda del Pastor y de Autobuses, de 10,00 a 17,30 h.

CENTRO DIDÁCTICO DE LA JUDERÍA Tlf 921 462396. Horarios: de miércoles a domingo de 11.00 a 14.00 h. y de 16.00 a 19.00 h. Lunes y martes, cerrado.

CONVENTO SAN ANTONIO EL REAL Tlf. 921 42 02 28: De 10,00 a 14,00 h. y de 16,00 a 19,00 h. Domingo tarde y lunes, cerrado.

IGLESIA DEL CORPUS CHRISTI (Antigua Sinagoga Mayor) - Tlf 921466720. Cerrado lunes tarde, martes y jueves tarde; mañanas de 10.00 a 14.00 y de 16.00 a 18.30 h.

IGLESIA DE LA VERACRUZ Tlf. 921 43 14 75. De martes a domingos de 10,30 a 13,30 horas. y de 15,30 a 18,00 h.

MONASTERIO DEL PARRAL Tlf. 921 43 12 98. Cerrado los lunes; y de martes a sábado, de 10.00 a 12.30 h. y de 16.15 a 18.30 h. Domingos, de 10.00 a 11.30 y de 16.15 a 18.30 h.

TORREÓN DE LOZOYA Tlf. 921 46 24 61: Laborables excepto lunes de 18.00 a 21.00 h. Sábados y festivos de 12.00 a 14.00 y de 18.00 a 21.00 h. Los lunes permanece cerrado.

MUSEO DE ARTE CONTEMPORÁNEO ESTEBAN VICENTE Tlf. 921 46 20 10:. Cerrado los lunes; de martes a viernes, de 11.00 a 14.00 h. y de 16.00 a 19.00 h.; sábados, de 11.00 a 19.00 h.; domingos y festivos, de 11.00 a 14.00 h. Visitas guiadas. Tlf.: 921460613/15.

MUSEO DE SEGOVIA Casa del Sol. c/ Socorro, 1. Tlf. 921 46 06 13/15. De octubre a junio: martes a sábado, de 10.00 a 14.00 y de 16.00 a 19.00 h.; de julio a septiembre, martes a sábado, de 10.00 a 14.00 h. y de 17.00 a 20.00 h.; domingo y festivos, de 10.00 a 14.00 h. Cerrado fiestas locales.

AGENDA SOCIAL

Bodas de oro. Lo mejor de todo es veros así después de tantos años juntos. ¡¡Feliz 50 aniversario!!.

Bodas de oro. Toda una vida juntos. Con motivo de vuestro 50 aniversario de casados, os desean toda la felicidad del mundo vuestros hijos y nietos que os quieren.

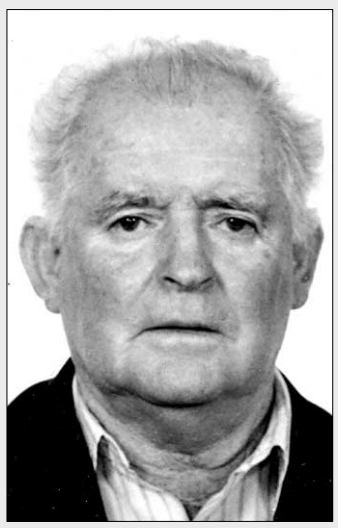

Cumpleaños. Felicidades, **abuelo**. Hoy iremos tus nietos a darte un beso y a que nos invites a un pastel. Muchos besos.

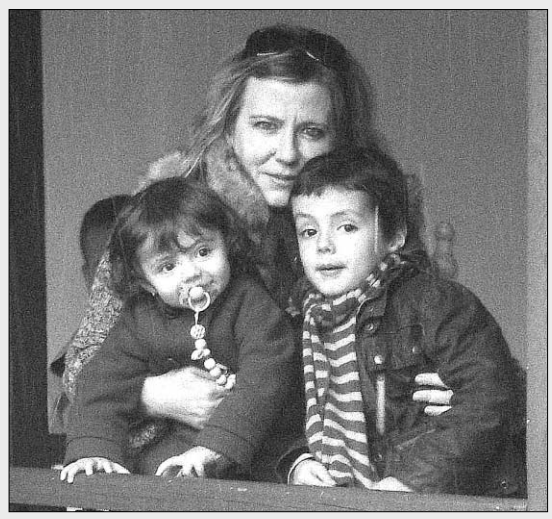

Felicitación. Muchas felicidades, amor, por ser mi compañero de viaje estos doce años y haber creado esta preciosa familia que tenemos. Te quiero, ¿todavía?. Siempre.

El nuevo director de La Pinilla resalta su capacidad para generar recursos . PÁGINA16

Ángel González Pieras, en una visita a EL ADELANTADO

MUNICIPAL Factor E ha formado a 30 personas para trabajar como operarios de limpieza. PÁGINA9

ECONOMÍA Las reparaciones de vehículos en Segovia cayeron un 3,3% en 2010. PÁGINA13

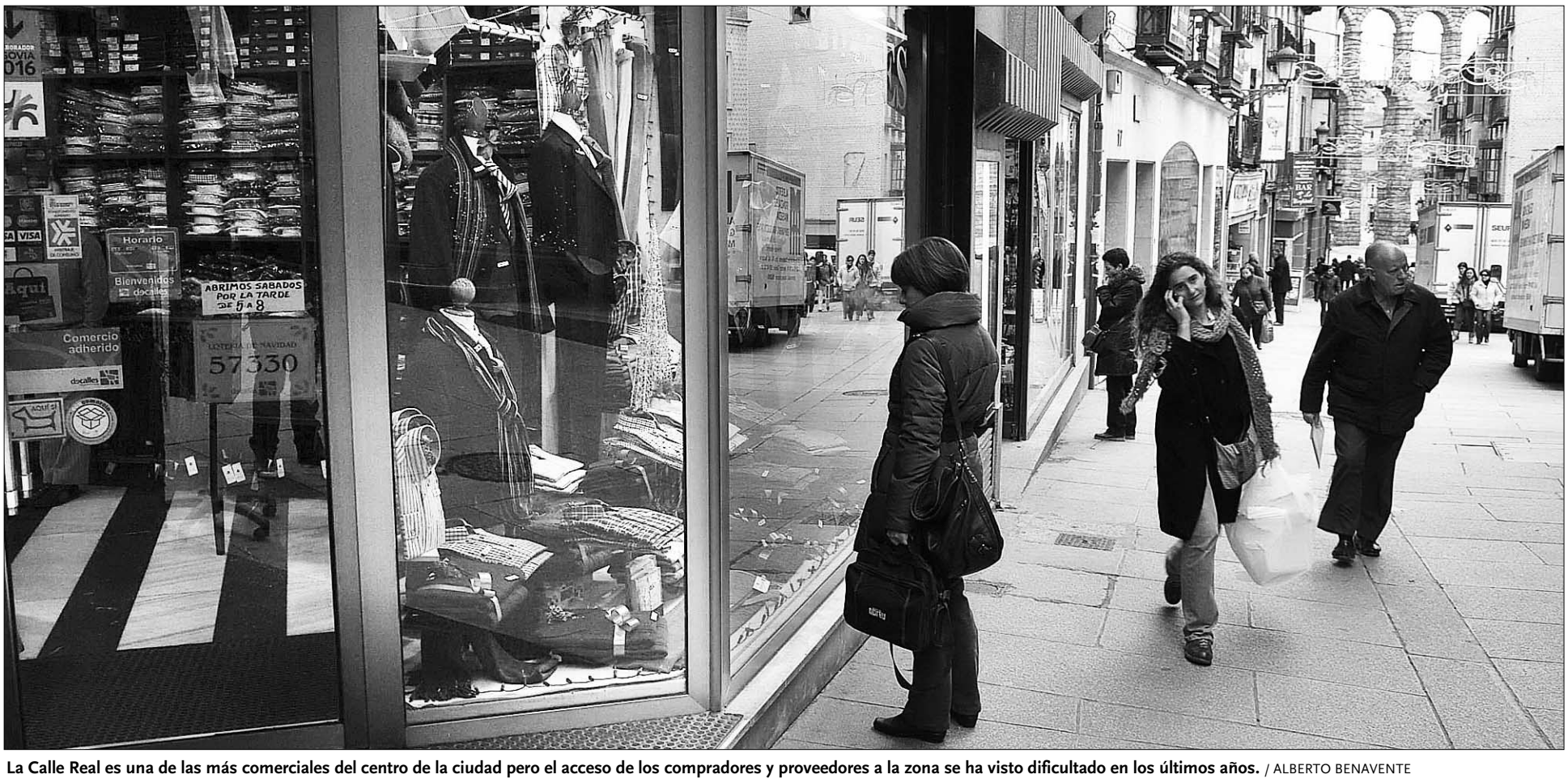

La Calle Real es una de las más comerciales del centro de la ciudad pero el acceso de los compradores y proveedores a la zona se ha visto dificultado en los últimos años. / ALBERTO BENAVENTE

El comercio quiere tener voz en la política de tráfico municipal

ForoComercio. Comercios de las Ciudades Patrimonio abogan por la revitalización comercial de cascos antiguos

La provincia. El presidente de la ACS, Manuel Muñoz, piensa que la capital olvida a los residentes de la provincia

Adaptación. Comercios tradicionales del centro histórico han desaparecido por las dificultades de acceso

GONZALO AYUSO / SEGOVIA

El presidente de la Agrupación de Comerciantes Segovianos (ACS), Manuel Muñoz, es además presidente de Conferco (La Confederación de Comercio de Castilla León) y, desde el pasado mes de mayo, de ForoComercio, que agrupa a asociaciones de comerciantes de las Ciudades Patrimonio de la Humanidad. En este sentido echa de menos "una relación más estrecha" con los responsables municipales "para hablar del comercio en general y en particular de la movilidad".

Muñoz, al igual que los objetivos de ForoComercio, apuesta por la revitalización del comercio del casco histórico y, por ese motivo, insiste en que "hay que respetar la conservación del patrimonio histórico pero mantener una estructura que permita la convivencia equilibrada de los comercios de la zona".

El responsable de la ACS afirma que "cuando se adoptan medidas para los cascos históricos casi nunca se piensa en que dentro de ellos hay comercio, servicios y vías de comunicación para acceder para acceder a los lugares de compra, que no tienen que ver con las visitas turísticas a los monumentos; los visitantes que vana la Catedral no tienen que pasar por el mismo sitio que los segovianos que van a comprar al centro".

En este sentido, añade que "subir al centro histórico dando un paseo es agradable pero si lo que vas es buscando tiendas, no puedes ir con la presión de no poder llegar porque, además, el comprador de la ciudad puede, en general, utilizar el transporte urbano, pero en la provincia hay 110.000 almas que el comercio de Segovia necesita".

Muñoz cree que "los gurús económicos de Segovia piensan en el turismo pero los residentes en la provincia lo tienen muy difícil para acceder al comercio del centro de la ciudad".

Desde ForoComercio se está impulsando el contacto con los alcaldes para que este sector tenga también participación en las políticas de movilidad y conservación del patrimonio cultural. "Todavía no lo hemos conseguido, el de Ávila se prestó a ello pero sin una apuesta económica decidida", señala.

"No digo que no se haya hecho nada es justo reconocer que en Segovia no se ha contado con nosotros", comenta Muñoz, al tiempo que reconoce que la situación puede variar en los próximos meses, de cara a las elecciones municipales del 22 de mayo.

Entre los argumentos que utiliza el presidente de la ACS, destaca que el comercio tradicional "no ha venido ahora, estaba aquí antes de todas las medidas que se quieren imponer en el casco histórico"

Además, apunta que las dificultades de acceso han motivado el cierre de algunos negocios, en parte por la falta de flexibilidad para obtener productos de los proveedores y, en parte, por la imposibilidad de acceder a determinadas calles con sus vehículos para realizar repartos o entregas. "Está bien que se disfrute de la ciudad, de los monumentos... Pero que nos dejen vivir, porque parece que nadie es capaz de solucionar la accesibilidad en las ciudades históricas".

Supermercados

El sector de los supermercados de alimentación parece estar en auge de nuevo en la provincia a tenor del interés de al menos dos cadenas por abrir establecimientos en Segovia. Se trata, por una parte, de la cadena con origen en Cantabria La Lupa y, por otra, de supermercados La Salve, con sede en la localidad vallisoletana de Arrabal de Portillo.

Fuentes de la primera indicaron a EL ADELANTADO que, aunque se han publicado anuncios para la selección de personal destinado a un establecimiento en la capital segoviana o alrededores, todavía no está cerrada la fecha de apertura del mismo. Esta cadena de supermercados, con marcas propias, está presente en Cantabria y en Castilla y León, con más de 110 puntos de venta.

Por su parte, los responsables de La Salve tampoco quisieron confirmar fechas para la apertura de uno o dos supermercados en la provincia, aunque sí indicaron que la expansión de la empresa contempla algunas localidades de Segovia pero no la capital, en un primer momento.

En los últimos años otras cadenas como El Árbol han abierto establecimientos en Segovia y Cuéllar, aunque otras, como Super Sol o Gigante, los han cerrado o vendido.

HOTEL**** Puerta de Segovia
SALONES ESPECIALES y SALAS INDEPENDIENTES para celebrar sus COMUNIONES, BODAS, BANQUETES y REUNIONES
Tratándole como siempre como usted se merece
VISÍTENOS Y CONSULTE PRECIOS
Información y reservas en 921 437 161
Dirigido por Julián y Nicolás Herrero

AL DÍA | ORTIGOSA INSTALARÁ UNA PASARELA SOBRE LA VÍA

El Ayuntamiento de Ortigosa del Monte proyecta la instalación de una pasarela de madera sobre la vía del tren, con el propósito de comunicar las dos zonas del pueblo que divide la vía férrea, el casco urbano y la Ribera de los Molinos. El Ayuntamiento de Ortigosa del Monte solicitará la autorización correspondiente a Renfe, a la Consejería de Medio Ambiente, y a la Red de Carreteras. El objetivo de este nuevo acceso es evitar posibles accidentes, teniendo en cuenta que muchos vecinos transitan por esta zona. En este punto existía antes un paso, cerca de la estación, pero en la actualidad hay dos señales informativas en el lugar.

La ACS, de la mano de Conferco y la Junta, apuesta por la modernización

El II Plan Estratégico del sector del comercio, que elabora la Consejería de Economía y Empleo, pondrá a disposición del sector en la región 100 millones de euros en cuatro años

G. A. / SEGOVIA

El presidente de la patronal del comercio en Segovia, Manuel Muñoz, recalca que la agrupación provincial que preside "defiende al comercio a pie de calle, no grandes comercios, y además en el caso de la capital, el comercio de una ciudad histórica, con un tipo de urbanismo y una protección determinadas. Recalca, sin embargo, que el comercio tradicional no está reñido con un proceso de modernización a través de plataformas tecnológicas, marcas de calidad propias, fidelización, observatorios, almacenes virtuales, etc.

Las nuevas tecnologías, la formación y la modernización del sector estarán así muy presentes en el II Plan Estratégico del Comercio de Castilla y León—el primero debería haber finalizado en 2009—, que está elaborando desde hace más de un año la Consejería de Economía y Empleo con Conferco, la Confederación de Comercio de la Comunidad Autónoma, que también preside Muñoz.

Entre otras medidas que contemplará la nueva estrategia se encuentran acciones destinadas a mejorar la financiación, ayudas, créditos blandos y subvenciones reembolsables, así como la consideración del colectivo de comerciantes de la región (42.000 miembros) como una gran empresa.

De esta manera, el plan persigue relanzar el sector como motor económico, a través del impulso de las nuevas tecnologías pero también de la puesta en marcha de planes de calidad, redes de producción, profesionalización, revitalización comercial y ordenación.

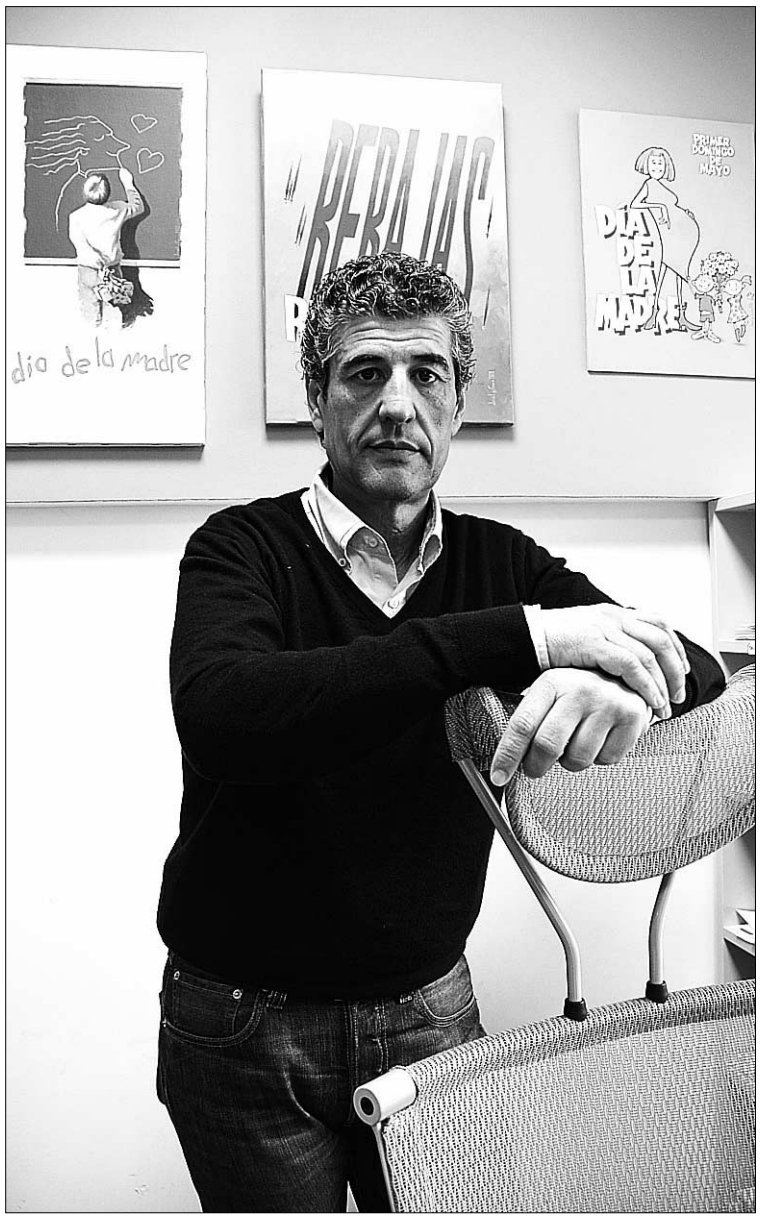

Manuel Muñoz, presidente de la Agrupación de Comerciantes. / JUAN MARTÍN

MOMENTO DIFÍCIL Muñoz considera que el comercio, como otros sectores, pasa un momento difícil. "Hay un descenso acusado del consumo y nosotros, los comerciantes, vivimos del consumo y, no solo nosotros, empresas de servicios, distribución, almacenistas relacionados con el sector comercial", añade.

Esa falta de confianza está obligando a una mayor capacidad de adaptación, algo que en algunos subsectores es más fácil que en otros, según reconoce el propio presidente de la ACS, quien recuerda que este colectivo está constituido casi al cien por cien por autónomos, "de ahí que seamos muy sensibles a los problemas de este colectivo, porque ahora parece que hay una nueva corriente emergente dispuesta a defenderlos, pero nosotros llevamos más de treinta años defendiendo a los comerciantes autónomos".

Por otro lado, mantiene que, tanto desde esta agrupación como desde Conferco, "somos reivindicativos pero sin levantar la voz, trabajando en los despachos para mantener negocios que están arriesgando su propio patrimonio y para mantener los puestos de trabajo (casi 100.000 en Castilla y León)".

Rebajas y campañas

"Las rebajas están tocando a su fin. No he comentado con el resto de la junta directiva el desarrollo de esta campaña pero mi impresión es que los primeros días transcurrieron bien, dentro de la normalidad, pero luego, como siempre pasa, la actividad va cayendo y la climatología ha jugado una mala pasada. Seguro que ponemos género de la campaña primavera-verano y cae la nevada del año". Quien así se expresa es el presidente de la Agrupación de Comerciantes Segovianos (ACS), Manuel Muñoz, quien añade que en la actualidad, y más con la situación económica, "el periodo de rebajas es difícil porque estamos todo el año con promociones, quincenas, descuentos, liquidaciones... El consumidor tiene oportunidades económicas suficientemente extensas".

Precisamente, la semana pasada y hoy mismo, son muchos los comercios que realizan también una campaña especial con motivo del día de los enamorados, aunque las previsiones, según un sondeo nacional, apuntan a un comportamiento irregular del consumo, muy marcado por la crisis.

El mismo estudio indica que los productos más demandados para San Valentín son las flores, seguidas a distancia por joyas, lencería o bombones.

Ciudadano @delantado

tú ▶Opina sobre la situación del comercio en: www.eladelantado.com

BLOC DE NOTAS

Las ventas descendieron el año pasado

El Índice de Comercio al por Menor (ICM) del Instituto Nacional de Estadística (INE) muestra que las ventas de este sector descendieron un 1,5% en 2010 en Castilla y León.

Las ventas en el comercio minorista a precios constantes (es decir, eliminando el efecto de los precios) registró el pasado mes de diciembre una tasa interanual de -1,5% en Castilla y León, lo que indica mejor evolución que en el conjunto de España, donde el descenso fue del 4,4%, según el ICM, encuesta mensual que elabora el INE con empresas del sector.

Además, las ventas disminuyeron en todos los modos de distribución, aunque de forma más leve en las grandes cadenas.

En cuanto al índice de ocupación, el comercio minorista de la Comunidad Autónoma experimentó un crecimiento del 1,4%, mientras que en el conjunto del estado, el número de empleados descendió un 0,4%. En este sentido Castilla y León fue una de las tres autonomías en las que creció el empleo en este sector, junto a Asturias y Cantabria.

CONFIANZA Por otro lado, al última Encuesta de Opiniones Empresariales de Castilla y León, que realiza la Junta trimestralmente, indica que en el sector del comercio los empresarios de la región consideran que el último trimestre del año pasado el clima "ha mejorado ligeramente". Por el contrario, las expectativas empresariales señalan, para los próximos meses, descensos tanto en el nivel de prestación de servicios como de la inversión.

▶ MUNICIPAL

El Defensor del Ciudadano presenta hoy el informe de su actividad en 2010

EL ADELANTADO / SEGOVIA

El Ayuntamiento de Segovia conocerá hoy en una sesión extraordinaria de pleno el informe elaborado por la oficina del Defensor del Ciudadano sobre la actividad que ha desarrollado esta institución a lo largo del pasado año. El responsable de la oficina, José García Velázquez, será quien de a conocer los resultados del trabajo de su departamento ante los concejales, en un pleno que comenzará a las seis de la tarde y que también podrá seguirse a través de Internet a través de la web www.massegovia.es.

El Defensor del Ciudadano tiene funciones de enlace y colaboración entre la Administración Municipal y los ciudadanos. Presta un servicio de asesoramiento, información, atención y ayuda a los ciudadanos en sus relaciones con la Administración Municipal y el resto de las organizaciones y entidades dependientes de la misma en las actuaciones de carácter administrativo.

En 2009, la oficina del Defensor del Ciudadano atendió un total de 60 citas, que generaron un total de 48 quejas admitidas a trámite. De estas últimas, 26 generaron expedientes resueltos y 20 quedaron pendientes, mientras que las dos restantes fueron tramitadas por vía judicial.

Hoy, **entrevista de trabajo**

La Concejalía de Empleo distribuirá cerca de 5.000 agendas entre los desempleados segovianos para facilitarles la organización del tiempo en la búsqueda de ocupación

A.S.R. / SEGOVIA

El concejal de Empleo, Desarrollo y Tecnología del Ayuntamiento de Segovia, Óscar Alonso, ha presentado un nuevo instrumento para mejorar la planificación en la búsqueda y mejora del empleo, una Agenda Profesional de la que el Ayuntamiento prevé distribuir unos 5.000 unidades entre los usuarios de los Centros de Iniciativas, Empleo y Empresa (CIEES) de Segovia.

Esta herramienta viene a sumarse a los servicios que se están ofreciendo desde los CIEES y que, como su propia definición indica, aborda entre otras actuaciones, asistencia en los ámbitos del empleo y la empresa, contando con una posición destacada los esfuerzos de estos centros por ofrecer cualificación actual a la ciudadanía de Segovia.

Desde la práctica diaria ha surgido la idea de facilitar en lo posible la planificación que conlleva una búsqueda de empleo activa y autónoma. El Ayuntamiento cree que la Agenda Profesional se convertirá en una herramienta "básica para la planificación del tiempo y el aprovechamiento de todos los recursos que nos ofrece nuestra ciudad, diseñada para su fácil manejo y transporte", subrayó Alonso.

De acuerdo con el concejal, mediante este instrumento, el equipo de Gobierno quiere ofrecer alternativas y apoyo a los segovianos en el campo del empleo. Ya el año pasado se ampliaron los centros y horarios de las oficinas CIEES "para estar más cerca de la ciudadanía y responder a sus necesidades de una manera más inmediata".

El concejal de Empleo, Óscar Alonso, ha presentado la nueva Agenda Profesional acompañado por el alcalde. / JUAN MARTÍN

Esta nueva herramienta responde a la filosofía y objetivos del Programa 'Convivimos Empleo 2010', financiado por la Secretaría de Estado de Inmigración y Emigración. Está inspirada en una agenda personal, pero su diseño se ha realizado pensando en el proceso de búsqueda de empleo.

Entre otros apartados de utilidad, se ha incorporado un Listín de Empresas donde cada profesional podrá ir anotando todas las empresas que le puedan interesar según su perfil, de manera que podrán llevar un control para entrevistas, volver después de unos meses a preguntar o actualizar su currículo.

AQQUEDUCTO
restauración segoviana
Avda. Padre Claret, 2 - 4
921 43 69 12
www.aqqueducto.com
Bodas
Celebraciones familiares
Reuniones de trabajo
• Cuidamos hasta el más mínimo detalle
• Contamos con dos espacios totalmente independientes para que gocéis de la privacidad que buscáis y contéis con un espacio diseñado especialmente para vuestras necesidades
• El menú es amplio, adaptado a todos los gustos, con diferentes opciones para elegir entre diferentes platos
• La tranquilidad, y el silencio que invita a la concentración, crean un ambiente ideal para las reuniones de trabajo, seminarios ...

¡EVITE PROBLEMAS! COMPRE SU VIVIENDA DESPUES DE VERLA
"MANZANA GOLDEN", Edificio de 86 viviendas, locales, garajes y trasteros.
navisa
VISITE EL PISO PILOTO
Lunes a Sábado 10:00-14:00horas
15:00-18:00horas
Domingos 10:00-14:00 horas
OFICINA C/ Santo Tomás 2,
40002 Segovia,
Tel. 921 43 43 66, Fax: 921 43 44 32.
segovia@gruponavisa.com

▶ MUNICIPAL

Factor E forma y da trabajo a 30 limpiadores viarios

El 93,3% de los nuevos operarios que participaron en el curso son españoles

Uno de las clases ofrecidas por Factor E a los nuevos trabajadores del servicio de limpieza. / EL ADELANTADO

EL ADELANTADO / SEGOVIA

Segovia es una ciudad "Limpia y guapa", como reza en el slogan del servicio de limpieza urbana de esta localidad. Para conseguir este objetivo, detrás se encuentra todo un equipo de profesionales, más de 130 personas, que limpian y recogen la basura de todo tipo de nuestras calles.

Desde el pasado 1 de enero se ha unido a esta plantilla un grupo de 30 personas que se están cualificando con la acción formativa "Operario/a de limpieza viaria" del proyecto "Factor e: Factor Empleo y Empresa en Segovia".

Esta es una buena muestra de las sinergias existentes entre la demanda y la oferta y el papel de la cualificación como medio para conseguir la tan ansiada inserción laboral. Este curso surge de un profundo análisis de la situación real de Segovia y del sector empresarial y, con ello se pretende mejorar la empleabilidad de la ciudadanía de Segovia.

El cambio climático era uno de los ejes básicos de actuación en esta última convocatoria de Factor E. De forma previa a la programación, se realizó una prospección entre las empresas del sector con el objetivo de determinar la acción formativa más adecuada, donde el alumnado iba a contar con más posibilidades de encontrar un empleo en Segovia.

Es a través de este estudio donde se detecta la necesidad de contratación de la empresa adjudicataria del servicio de limpieza viaria de la ciudad y su necesidad de contar con personal cualificado por lo que se decide la puesta en marcha de la acción formativa.

Promovida y financiada por el Ayuntamiento de la capital y el Fondo Social Europeo, cumple con los requisitos y módulos reflejados en la actual Ley Orgánica 5/2002, de 19 de junio, de las Cualificaciones y de la Formación Profesional, correspondiendo al Certificado de Profesionalidad de Limpieza en Espacios Abiertos e Instalaciones Industriales (RD 1179/2008), de la Familia Profesional de Seguridad y Medio Ambiente.

Entre otros contenidos, el alumnado está recibiendo formación sobre limpieza en espacios abiertos, limpieza de instalaciones y equipamientos industriales, así como un módulo de relación con los ciudadanos.

ALUMNADO Todo el alumnado de este curso proviene de una situación de desempleo, requisito exigido en las bases reguladoras de estos programas con financiación europea para poder participar. Además de las dificultades asociadas al desempleo, muchos de estos alumnos-trabajadores ya contaban con situaciones personales que dificultaban aún más su inserción laboral.

Para muchas de estas personas la edad constituía un factor añadido que les dificultaba la entrada al mercado laboral. De hecho, el 43,3% de los beneficiarios de este curso es mayor de 45 años, de estos, casi el 80% tienen más de 50, el 43,3% cuenta con una edad entre 30-45 años y el 13,3% son personas menores de 30 años. Del total del grupo, el 56,67% no tiene estudios primarios.

Los hombres han sido los más interesados en participar en esta acción formativa, hecho que se ha visto reflejado en el grupo final siendo el 90% del género masculino, mientras que las mujeres suponen un 10%.

La situación de desempleo debido al cierre de empresas y expedientes de regulación de empleo estaba presente el 26,67% de este alumnado, mientras que el 23,33% eran parados de larga duración, más de 1 año. Otros de los casos personales detectados entre los alumnos es la situación de encontrarse sin hogar, en el caso de varias personas.

Respecto a las nacionalidades, el 93,33% son españoles, frente al 6,66% de otros países como Marruecos y Colombia.

Historia del servicio de limpieza

EL ADELANTADO / SEGOVIA

En la ciudad de Segovia, según datos del registro municipal, las primeras referencias al servicio de limpieza y recogida de la basura en Segovia datan de mitad del siglo XVI, en donde se menciona esta labor en unas ordenanzas municipales. A finales del siglo XVIII, el Gremio de los Hortelanos de Segovia ya reutilizaba los residuos conociendo el valor de la basura y su uso como abono para sus tierras. Este hecho propició que, ya en esas fechas, el Ayuntamiento de la capital iniciara una primera regularización y acordara con los hortelanos la limpieza de las calles y como contrapartida éstos se podían quedar con la basura, residuos orgánicos que constituían un excelente abono para las tierras. De alguna forma, este acuerdo se puede considerar los antecedentes del actual servicio de recogida y limpieza.

En 1858 se conserva un escrito del Gobierno Civil de Segovia proponiendo la publicación de un bando para que los ciudadanos colaboren en la limpieza y saneamiento de la ciudad porque se avisaba de la llegada de una epidemia de cólera. De hecho, también en esas fechas, el Ayuntamiento de Segovia y el Gobierno Civil crean Comisiones de Higiene y Salubridad con el objetivo de intentar atajar las enfermedades.

Hoy en día, la población y las autoridades son conscientes de que los residuos constituyen un grave problema ambiental en sí mismos y, al mismo tiempo, son el origen de otros como la contaminación de las aguas, del suelo y del aire, con los correspondientes riesgos asociados para la salud pública. Esta asociación se empezó a constatar en el siglo XIX en donde las distintas epidemias de cólera asolaban nuestras ciudades y mermaban la población.

En 1947 el Ayuntamiento licita un pliego de contratación para el servicio de limpieza, recogida de basuras y alejamiento de las mismas. La ciudad estaba creciendo, naciendo los barrios de la Albuera, El Carmen o San José y las basuras se debían alejar más. Hoy todos los vertederos de esa época ya están sellados.

Es en 1968 cuando el Ayuntamiento externaliza este servicio por el que van pasando diversas empresas siendo, desde el año 2006, Fomento de Construcciones y Contratas la empresa adjudicataria de la limpieza viaria y recogida de basuras. El presente y futuro de esta actividad tiende hacia tecnologías más limpias y eficaces, orientadas a minimizar ruidos y reducir el consumo de agua y combustibles fósiles, pero con la figura del operario u operaria de limpieza viaria cualificado.

Vía libre al tren de las emociones.

La Asociación Cultural Plaza Mayor de Segovia, presidida por Paco del Caño, desarrolló ayer su primera actividad de este año 2011, un 'tren de las emociones' que permitió a los participantes volver atrás en el tiempo, hasta la década de los sesenta, en un viaje en ferrocarril entre Segovia y El Espinar. Tipos como los guardias civiles, la señora con sus labores o el barbero amenizaron el recorrido a los viajeros, que en El Espinar fueron recibidos por el alcalde de la localidad, David Rubio (en la imagen). / FOTO: PEDRO L. MERINO

▶ AYUNTAMIENTO

Aprender más sobre la **Unión Europea** jugando

El punto de información 'Europe Direct' edita 'Jugamos por Europa', para saber más sobre los países de nuestro entorno

A.S.R. / SEGOVIA

El punto de Información Europea 'Europe Direct' de Segovia, adscrito a la Concejalía de Empleo, Desarrollo y Tecnología del Ayuntamiento de Segovia ha editado y presentado un juego de mesa para acercar el conocimiento de la Unión Europea a la ciudadanía.

Bajo el título 'Jugamos por Europa', este multijuego de tipo multijugador incluye hasta cinco actividades distintas, como son 'Euroca', similar al juego clásico de la oca; 'Eurofiesta', que incluye pruebas de dibujo, mímica y palabras prohibidas como el famoso 'Party'; 'Eurosabes', a modo de Trivial con las variantes de adultos y niños; 'Eurominuto', como prueba de velocidad de conocimientos; y 'Europalabra', análogo al popular juego televisivo 'Pasapalabra' pero sobre temáticas europeas como en los juegos anteriores.

El objetivo del juego es fomentar a través del ámbito lúdico el conocimiento de aspectos esenciales de la Unión Europea en áreas como su geografía, historia o cultura, entre otras.

El reparto se hará principalmente a los colegios e institutos de la ciudad sin descartarse una posible tirada posterior. Inicialmente se han editado 2.000 ejemplares para toda España aunque el juego también puede descargarse en su versión pdf desde http://www.segovia.es/europadirect/Actividades.php.

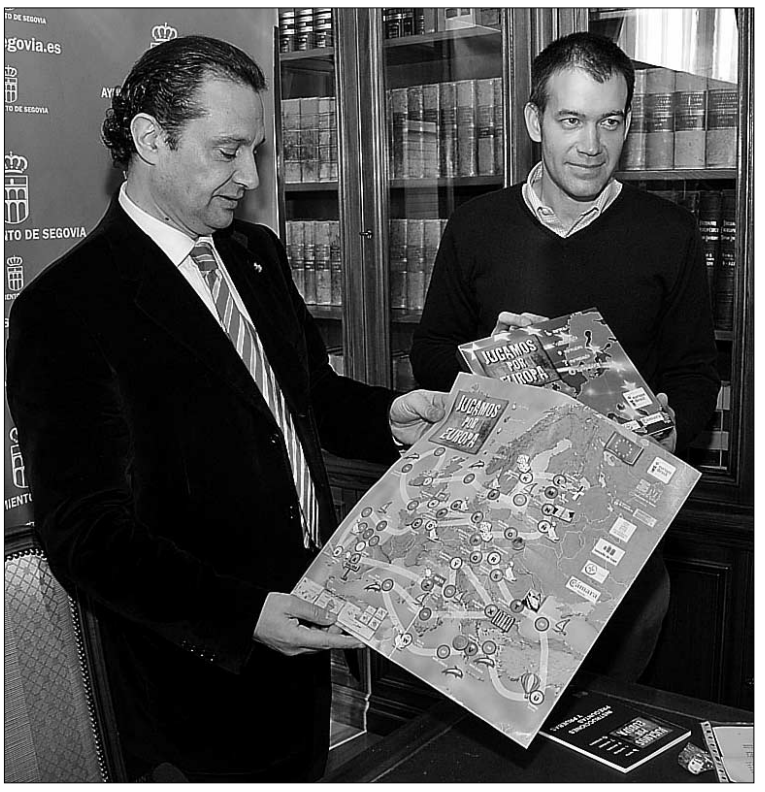

El alcalde y el concejal Óscar Alonso, mostrando el juego. / JUAN MARTÍN

Menú Especial
Todos los Miércoles de febrero
Sopa Castellana
Cochinillo con ensalada
Postre
Pan, vino y agua
9€

LA PARRILLA DE TEJADILLA

Teléfonos reservas:
921 44 21 49
921 43 43 23

Horario: ABIERTO TODOS LOS DÍAS, EXCEPTO LOS LUNES, PARA COMIDAS Y VIERNES Y SÁBADOS TAMBIÉN PARA CENAS

Menú del dia (martes a viernes)
PRIMEROS PLATOS: Judiones, Sopa de Cocido, Callos con garbanzos, Espárragos blancos, Revuelto de morcilla, Ensalada del día, Macarrones, Judías verdes
SEGUNDOS PLATOS: Entrecot, Carne al plato, Lomo a la plancha, Pechuga a la plancha, Filete empanado, Albóndigas, Merluza en salsa verde, Chipirones a la plancha
9€
Pan, agua, vino y Postres caseros

Menú Especial Todos los días
(comidas - cenas)
Primeros
Paté de ave al oporto con pistachos y salsa Cumberland
Croquetas caseras de jamón ibérico
Pimientos del piquillo rellenos de merluza y gambas en salsa verde
Espárragos trigueros fritos
Revuelto de morcilla con patatas paja
Carpaccio de buey al queso de oveja
Plato de cuchara
Ensalada mixta
Ensalada de solomillo con salsa de queso
Segundos
Solomillo a la parrilla
Entrecot a la parrilla
Rabo de toro guisado al vino tinto con puré de patata
Perdiz de tiro escabechada
Lubina a la parrilla
Chipirones a la plancha con compota de cebolla
Dorada a la espalda
Postres
Sorbete de mandarina al Cointreau
Sorbete de limón al cava
Brownie de chocolate
Torrija caramelizada con toffe y helado de turrón
Tiramisú en copa
Pastel de queso
Natillas caseras
Arroz con leche casero
Flan de huevo casero
Leche frita
25€
Pan, agua, vino Rioja ó Ribera incluido

▶ MEDIO AMBIENTE

El Pontón Alto está el 100% de su capacidad, y el de Linares al 74%

Los embalses del Estado en la Cuenca del Duero se encuentran al 73,7% de su capacidad, 3,4 puntos por encima de los niveles de 2010 y 11,5 por encima de la media de la última década

EL ADELANTADO / SEGOVIA

Los embalses del Estado en la Cuenca del Duero se encuentran al 73,7% de su capacidad total, 3,4 puntos por encima de los niveles registrados en 2010 y 11,4 puntos por encima de la media de los últimos diez años.

Los embalses almacenan, a fecha de 10 de febrero, 2.046 hectómetros cúbicos de agua, frente a los 1.947 del año anterior.

En Segovia, el Pontón Alto se encuentra al 100% de su capacidad, el mismo volumen que almacenaba en 2010, mientras que el embalse de Linares del Arroyo se encuentra al 73,79% de su volumen total, frente al 73,27% del año pasado.

Por lo que respecta al resto de provincias, en Ávila el pantano de Cogotas está al 66,1% de su capacidad total, frente al 37,12% del pasado año. En Burgos, el pantano de Arlanzón almacena el 92,27% de su capacidad frente al 100% que se registraba en 2010. En esta misma provincia, el embalse de Úzquiza está al 72,8% y almacena 54,6 hectómetros cúbicos, el mismo volumen que almacenaba el año pasado.

En Soria, el pantano de Cuerda del Pozo se encuentra al 78% de su capacidad, frente al 78,57% que registraba en 2010. En la provincia de León, el pantano de Riaño está al 82,10% de su capacidad frente al 72,10% que registraba en 2010, mientras que el pantano de Barrios de Luna se encuentra al 84,12% de su capacidad frente al 59,77% registrado el año pasado. En esta misma provincia, el embalse de Porma está al 80,79% y almacena 256 hectómetros cúbicos frente a los 237,6 de agua que tenía el pasado año, mientras que el embalse de Villameca se encuentra al 76,5% de su capacidad frente al 80,5% que registraba en 2010.

En Palencia, los embalses del Carrión se encuentran al 86% y los del sistema del Pisuerga, al 31,7%. Y, en Salamanca, Santa Teresa y Águeda están al 62 y 71, respectivamente.

El embalse de El Pontón Alto se encuentra ahora al límite de su capacidad de foto/ ALBERTO BENAVENTE

▶ HOSTELERÍA

La consejera de Agricultura asiste hoy a la inauguración de la XIX Semana de Cocina

EL ADELANTADO / SEGOVIA

La consejera de Agricultura y Ganadería de Castilla y León, la segoviana Silvia Clemente, asistirá hoy al acto inaugural de la XIX edición de la Semana de Cocina Segoviana, que organiza la Agrupación Industrial de Hosteleros Segovianos (AIHS), que en esta ocasión tendrá lugar en el Centro de Congresos y Convenciones de Corps del Parador de La Granja de San Ildefonso.

Los 28 restaurantes participantes, entre ellos los paradores de La Granja y Segovia, ofrecerán desde las 20 horas, como ya es tradición, una pequeña muestra de los menús que han diseñado y que podrán degustar los asistentes al evento, para el que es necesario invitación.

El encargado de dar el pistoletazo de salida a la Semana de Cocina Segoviana será el conocido editor y presentador de los informativos de fin de semana de Telecinco, Pepe Ribagorda, gran amante de la gastronomía local, pues es 'Abanderado del Cochinillo de Segovia'.

La consejera de Agricultura y Ganadería asiste porque su departamento, a través de la marca de calidad Tierra de Sabor, es uno de los principales patrocinadores de esta edición de la Semana de Cocina, según informó el presidente de la AIHS, Cándido López, durante la presentación del programa.

En este sentido, Tierra de Sabor tendrá doble protagonismo, ya que los menús elaborados por los 28 restaurantes incluyen alguno de los productos amparados en esta marca y porque del 18 al 20 de febrero, se instalará una carpa en la plaza del Azoguejo, en la que artesanos de diferentes puntos de Castilla y León mostrarán al público sus productos alimenticios que llevan el sello de 'Tierra de Sabor'.

La Semana se prolongará hasta el domingo 27 con platos especiales en los restaurantes participantes.

▶ POLÍTICA

Óscar López inicia hoy en La Pinilla "la recta final" ante las elecciones

EL ADELANTADO / SEGOVIA

El secretario general del PSOE de Castilla y León, Óscar López, visitará en la jornada de hoy la estación de esquí de La Pinilla (Cerezo de Arriba), donde protagonizará el acto "100 días para el puro cambio". Los socialistas de Castilla y León se han tomado este acto como "el inicio de la recta final" ante las elecciones municipales y autonómicas del 22 de mayo. López estará hoy acompañado por dirigentes regionales y provinciales del PSOE.

Tras pasar la mañana esquiando en las pistas de La Pinilla, el líder socialista almorzará en la estación, para posteriormente atender a los medios de comunicación.

Desde que accedió a la secretaría general del PSOE castellanoleonés, López ha organizado diversas actividades en la comarca de Riaza, con la que está vinculado. Así, como se recordará, presentó la campaña "Puro Cambio", un día al amanecer, en un paraje cercano a la ermita de Hontanares. Con posterioridad, ideó una 'vuelta ciclista' por toda Castilla y León con dirigentes y simpatizantes socialistas, que partió del pueblo de Bercimuel, donde tiene raíces (su abuelo era sastre de dicha localidad).

▶ SERVICIOS SOCIALES

Sanidad aporta 710.000 euros para prestaciones básicas de la Junta

EL ADELANTADO / SEGOVIA

El Ministerio de Sanidad, Política Social e Igualdad ha aportado a la Gerencia de Servicios Sociales de Segovia, de la Junta de Castilla y León, un total de 710.803 euros para prestaciones básicas de servicios sociales de corporaciones locales.

Se trata del pago de la subvención concedida por el Ministerio con cargo al año 2010 para el desarrollo de prestaciones básicas de la Junta.

▶ CULTURA

Mayall, en una foto de archivo, pondrá el colofón a "Clásicos"/ EL ADELANTADO

El bluesero John Mayall cerrará en junio el ciclo 'Clásicos' del Juan Bravo

EL ADELANTADO / SEGOVIA

El guitarrista Británico Jonh Mayall será el encargado de cerrar la temporada del Ciclo de Clásicos 2011 del Teatro Juan Bravo. Este músico, al que la crítica especializada denomina el "padre blanco del Blues", cuenta con una larga trayectoria profesional, cargada de éxitos, y pondrá brillante colofón a un proyecto cultural con el que desde la Diputación de Segovia y desde la Junta de Castilla y León se quiere apoyar a Segovia 2016 y su candidatura a la capitalidad cultural.

Clásicos 2011 cuenta con siete actuaciones diferentes dentro de su programación cuatro de la cuales ya se han celebrado con un éxito rotundo de crítica y público. "Íntimo", King´s Singers, "Solo y Amargo" y los Morancos, lograron agotar todas las localidades en tiempos record, algo que demuestra el gran interés que despierta este ciclo entre los segovianos.

Tres son las representaciones que quedan, el estreno nacional de "Querida Matilde" con Lola Herrera, que cuenta con dos fechas, el 24 y 25 de marzo, la actuación de Mike Taylor Band, ex guitarrista de los Rolling Stones, el día 27 de mayo, y uno de los mejores músicos de blues de la presente historia de la música, John Mayall, el próximo 15 de Junio, representaciones que promocionaran a Segovia 2016 y que a buen seguro contarán con el respaldo de los segovianos, al igual que en el resto de las actuaciones del ciclo de Clásicos.

El escritor Fernando Aramburu, invitado en la Tertulia de los Martes

EL ADELANTADO / SEGOVIA

El escritor vasco Fernando Aramburu será mañana el invitado de la Tertulia de los Martes que tendrá lugar a las siete de la tarde en la Sala Caja Segovia.

Aramburu, que desde hace 25 años reside en Alemania, sigue el pulso de la vida española que alimenta sus ficciones, ya sean en forma de relato, novela, poesía o libros infantiles. "Fuegos con limón", "Los ojos vacíos", "El trompetista del Utopía" o "Viaje con Carla por Alemania son algunos de sus títulos más significativos.

A lo largo de su trayectoria ha sido distinguido con numerosos premios literarios, entre los que destacan los premios Euskadi, Ramón Gómez de la Serna, Dulce Chacón, Vargas Llosa NH y Real Academia Española entre otros.

Residencia 3ª Edad
Prádena Salud
Válidos y asistidos
Concertada con la Gerencia de Servicios Sociales de la Junta de Castilla y León
Médico, enfermera
fisioterapeuta,
terapia Ocupacional,
podología,
peluquería, etc.
tel: 921 507 385
609 25 26 27 - 607 16 09 75
c/Ferial 14 Prádena (Segovia)

▶ ECONOMÍA

Segovia fue la provincia en la que más descendieron las reparaciones de coches. /ALBERTO BENAVENTE

Las reparaciones de vehículos en Segovia cayeron más de un 3% en 2010

Los segovianos gastaron una media de 818 euros el año pasado

EL ADELANTADO / SEGOVIA

Las reparaciones de vehículos en Segovia cayeron más de un 3 por ciento en Segovia en 2010, siendo la provincia castellanoleonesa con el descenso más acusado, por delante de Salamanca (-1,4%), Zamora (-0,9%), Burgos (-0,8%), Soria (-0,6%), León y Valladolid (-0,2%). En el lado opuesto, Ávila (+5,5%) y Palencia (+2,5%) experimentaron un incremento en su cifra de reparaciones.

Por otro lado, el estudio Precios y Reparaciones de Audatex muestra que los segovianos gastaron una media de 818 euros en la reparación de sus vehículos durante el pasado año, lo que supone un alza del 7,9 por ciento en el ticket medio con respecto a 2009.

De esta forma, los segovianos pagaron 182 euros menos de media que el resto de los españoles por su reparación. En España, la factura en taller cayó un 1,9 por ciento, hasta situarse en torno a los 1.000 euros.

Por comunidades autónomas, Castilla y León (-0,6%) se sitúa entre las regiones que experimentaron un aumento en el coste de las reparaciones, siendo Segovia (+7,9%) y Palencia (+3,3%) las provincias donde se produjo un mayor incremento. Al contrario sucedió en León y Soria, donde el precio registró un descenso del 2,2% y 1,5%, respectivamente, en 2010.

ANÁLISIS El informe —realizado a partir del análisis de más de un millar de modelos, lo que representa el 99 por ciento del mercado de turismos, todoterrenos, industriales y motos— evidencia cómo la tendencia alcista de estos últimos años se vio truncada por la confluencia de diversas circunstancias relacionadas con el difícil entorno macroeconómico y el empobrecimiento de las economías domésticas.

Entre estos factores, destaca la caída y envejecimiento del parque automovilístico por el descenso de las matriculaciones, así como el menor uso de los vehículos debido a la disminución de los trayectos por carretera —ante el auge de transportes alternativos como el AVE o las aerolíneas 'low cost'— y el encarecimiento de los combustibles, lo que se ha traducido en una bajada generalizada de la siniestralidad.

Así, y según datos de la Dirección General de Tráfico (DGT), a lo largo del pasado año la cifra de accidentes mortales en carretera se redujo por séptima vez consecutiva, hasta situarse en 1.548, lo que supone un descenso interanual del 8,7 por ciento.

A esta disminución en el número de siniestros hay que sumar, además, la rebaja de la cobertura de las pólizas aseguradoras —limitándose en su mayoría a 'daños a terceros'— y la caída de los mantenimientos preventivos del vehículo con el fin de ahorrar costes.

Audatex es una empresa especializada en soluciones y servicios de valoración de siniestros de automoción. Presente en más de 50 países, Audatex cuenta con cerca de 2.000 empleados.

Ciudadano @delantado

tú. ▶Opina sobre las reparaciones de vehículos en Segovia en www.eladelantado.com

▶ SUCESOS

Un hombre de 55 años resulta ileso al salirse de la vía y volcar su vehículo en Fuentidueña

EL ADELANTADO / FUENTIDUEÑA

Un hombre de 55 años resultó ileso tras salirse de la vía en Fuentidueña. Según informaron fuentes de la Guardia Civil de Segovia, el suceso se registró a las 4,50 horas en el kilómetro 8,300 de la carretera SGV-2425, en término municipal de Fuentidueña.

Por causas que se desconocen, el vehículo se salió de la vía por el margen derecho, volcando posteriormente, resultando ileso el conductos del turismo.

Restaurante
La Parrilla del Sirenas
MENÚ DIARIO DE LUNES A VIERNES
8,50 € IVA incluido
MENÚ FINES DE SEMANA
- Amplia Carta de raciones y platos combinados
- Menús especiales para celebraciones (consúltenos)
C/ Juan Bravo, 30 Segovia
Teléfono de reservas: 921 46 26 54 coisacb@yahoo.es

PRÁCTICAS EN INTERECONOMÍA
Prácticas Remuneradas
Cursando Actualmente 2º Ciclo de Publicidad
intereconomía
Radio, Tv, Internet y Publicaciones
Enviar Curriculum a:
intereconomiasegovia@intereconomia.com
o
c/ Escultor Marinas 3, 2º 40002 Segovia
tfo: 921 44 21 94
Horario a concretar con el alumno

PLANET MAX
Compra 1 y te llevas 2. Calidad y precios sin competencia
CALZADO 2x1 desde 1,95 €
ROPA 2x1 hombre, mujer y niño
CORTINAS 2x1 amplio surtido
Avda. Constitución, 29 - Junto a Wok Diamond

PROMOCIÓN DE VIVIENDAS A ESTRENAR
EDIFICIO JUNCAL
BERNUY DE PORREROS (SEGOVIA)
¡¡OCASIÓN 20% DE DESCUENTO!!
EN VENTA:
1 dormitorio desde 88.000 € (antes 110.000 €)
2 dormitorios desde 108.000 € (antes 135.000 €)
3 dormitorios desde 190.000 € (antes 237.500 €)
EN ALQUILER:
1 dormitorio desde 250 €/mes
2 dormitorios desde 290 €/mes
¡Con garaje, trastero, ascensor, grandes terrazas y excelentes vistas al parque El Juncal!!
¡¡También alquiler con opción de compra desde el 100% de descuento!!
Teléfono de contacto: 607 85 22 34
Web: www.construccioneshercas.com

sorteos**sms** adelantado

teatro

Diputación de Segovia
Área de Cultura Turismo y Juventud
Teatro Juan Bravo

Gana 2 entradas para asistir a la actuación de:

Juan Parrilla

Ciclo Acústicos del Juan Bravo

Viernes 18 de febrero • 20:30 horas • Teatro Juan Bravo

adelantado parrilla al 27775

Fecha del sorteo: jueves 17, a partir de las 12 horas.
Número total entradas en sorteo: 4

gastronomía

Gana 1 comida o cena para dos personas en

La Parrilla de Tejadilla
Ctra. de Arévalo km 4,200
40196 SEGOVIA
Telfs. 921 44 21 49 / 921 43 43 23

adelantado parrilla al 27775

Fecha sorteo: jueves 24 de febrero, a partir de las 12 horas.
Número premiados: 1 (una comida o cena para dos personas)

Gana 1 Cena para 2 personas en

La Oficina
C/ Cronista Lecea, 10
Teléfono 921 460 283

adelantado oficina al 27775

Fecha sorteo: jueves 24 de febrero, a partir de las 12 horas.
Número premiados: 1 (una cena para dos personas)

Gana 1 Comida para 2 personas en **Crepería**

Bon Appétit
C/ Infanta Isabel, 12
Teléfono 921 463 933

adelantado creperia al 27775

Fecha sorteo: jueves 24 de febrero, a partir de las 12 horas.
Número premiados: 1 (una comida para dos personas)

Gana 1 cena para 2 personas el miércoles 2 de marzo en el Restaurante

Restaurante D'Richard
C/ Ochoa Ondátegui, 21
40001 Segovia
Teléfono 921 424 941

adelantado drichard al 27775

Fecha sorteo: martes 1 de marzo, a partir de las 12 horas.
Número premiados: 1 (una cena para dos personas)

Gana una fritura para dos personas para el jueves 24 de febrero en restaurante:

El cinco bolas
Avda. Constitución, 38
40005 Segovia
Tel. 921 119 358

adelantado cinco al 27775

Fecha del sorteo: miércoles 23 de febrero, a partir de las 12 horas.
Número premiados: 1 (una fritura para dos personas).

fútbol

Gana 1 entrada para el partido de

Gimnástica Segoviana - UD Santa Marta

Domingo 27 de febrero • Estadio Municipal de La Albuera

adelantado sego al 27775

Fecha sorteo: viernes 25 de febrero, a partir de las 12 horas.
Número total entradas en sorteo: 10

cine

Gana 2 entradas para asistir a la película que desees en las Salas de Cinebox, Luz de Castilla

adelantado cinebox al 27775

Fecha sorteo: jueves 24 de febrero, a partir de las 12 horas.
Número total entradas en sorteo: 10

Coste SMS: 1,42 €/SMS IVA incluído. ATS S.A. Apdo. de Correos 18070 Madrid 28080.
informacion@atssa.es / Nº Atn. Cliente: 902549609

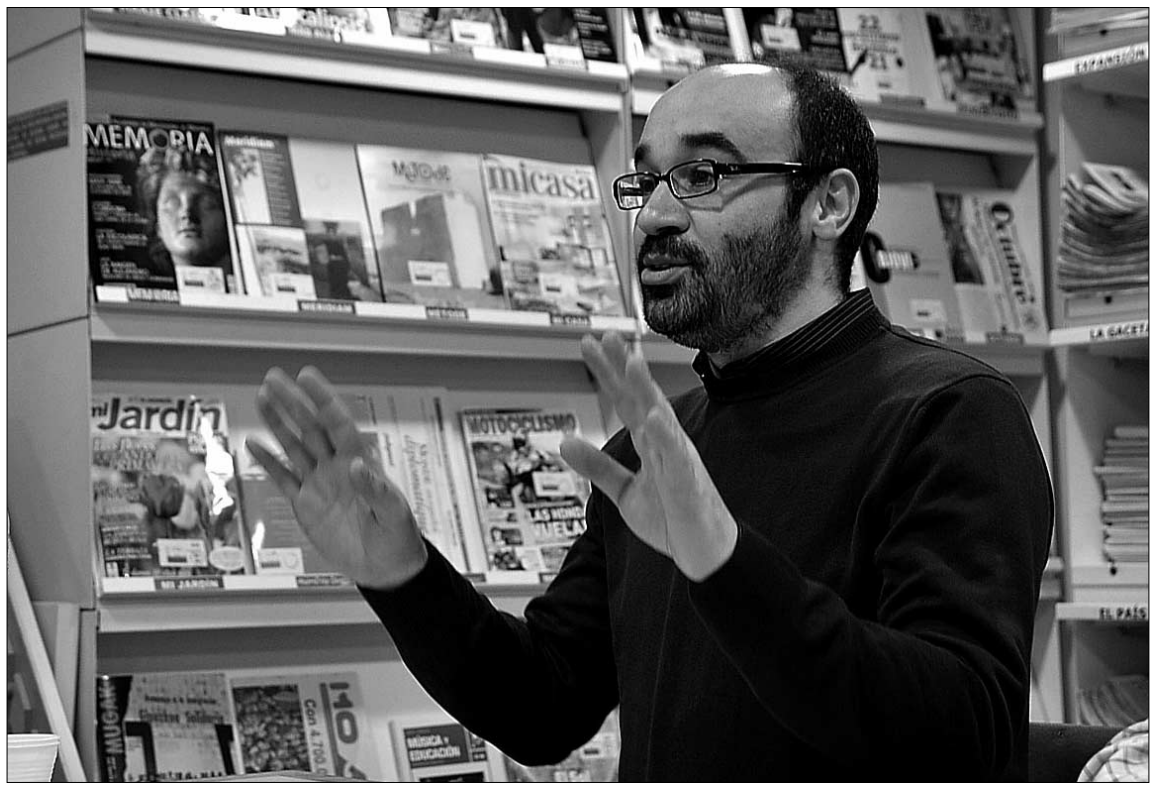

El escritor Alberto Olmos, durante su intervención en la Biblioteca Pública de Segovia. / ALBERTO BENAVENTE

La estrategia **del salvaje**

El novelista segoviano Alberto Olmos compartió los diez libros que más le han marcado a través de La Biblioteca del Náufrago

A.S.R. / SEGOVIA

De las desventuras de Lázaro de Tormes al irreverente "Plataforma" de Michel Houllebecq; de la poesía de César Vallejo a "Primavera negra", una obra no muy conocida de Henry Miller, pasando por Faulkner o Camus. El novelista segoviano Alberto Olmos ha vuelto esta semana a Segovia para compartir con los lectores los diez libros que más le han marcado, una iniciativa de la Junta de Castilla y León que lleva el significativo título de la Biblioteca del Náufrago y en la que participan varios escritores de la Comunidad.

Explica Olmos que en esa primera etapa de lectura que él sitúa entre los catorce y los veintipocos, hay quien tiene un mentor, léase padre, madre, hermano mayor o similar, que guía al neófito en los libros que debe o no leer, los que merecen o no la pena, culminando en el lector "estructural, cuadriculado casi, enciclopédico", al que contrapone "el sistema del salvaje, a medio camino entre el capricho y la prescripción, entre el azar y la publicidad, turulato y confuso y monstruoso"; el suyo.

El listado arranca con el **"Lazarillo de Tormes"**, lectura obligada de segundo de BUP. Olmos reconoce que su predilección por esta obra, "incluso por encima de obras más maduras y sólidas y estrictas de nuestro canon, como "El Quijote", viene de una circunstancia puramente emocional: el Lazarillo es, para mi, el único libro de todos los tiempos por el que siento la misma simpatía que por una persona".

De poco tiempo después, el primer libro que se compró el adolescente Alberto Olmos, en la Librería Vallés y por unas 400 pesetas (como dos euros y medios, para los que ya no saben echar las cuentas): **"El extranjero"**, **de Albert Camus**. Su principal valor, reconoce el escritor, es que con él abrió la veda de esa otra actividad, paralela solo a veces a la lectura, que es la compra de libros.

> Alberto Olmos contrapone un lector estructural y cuadriculado al que usa **el sistema del salvaje**

"Mortal y rosa", **de Francisco Umbral**, es otra de las diez obras citadas por Alberto Olmos, que considera a Umbral "uno de los autores decisivos en mi formación como lector y como escritor". "Está en su haber el mérito de haberme guiado, desde sus columnas y sus libros, hacia una literatura atenta sobre todo a la musicalidad del idioma", añade.

Olmos sostiene que **William Faulkner** es, junto a Leon Tolstoi, "el novelista favorito de la mayor parte de los novelistas". El escritor segoviano ha elegido **"El ruido y la furia"** para explicar que su obra "es un deslumbrante escaparate de técnica narrativa, lo que si bien puede resultar anecdótico para el lector, resulta irresistible para cualquier escritor que anhele encontrar nuevos caminos por los que vehicular sus narraciones".

El libro más reciente incluido en la lista de Olmos es **"Plataforma", de Michel Houllebecq**, publicado en España en 2001. Olmos reconoce su atracción por la literatura "explícita, agresiva, incómoda", y entiende que Houllebecq es, en ese sentido, el autor más importante de nuestro tiempo. "Me gusta "Plataforma" porque el narrador me cae mal, y porque a veces yo mismo también me caigo mal y esa maldad narrada me hace, muchas veces, compañía", confiesa.

Y CINCO MÁS La lista de Alberto Olmos se completa con **"Así hablaba Zaratustra"**, de Friedrich Nietzsche; **"Primavera negra"**, de Henry Miller; **"La destrucción o el amor"**, de Vicente Aleixandre; la **"Poesía completa" de César Vallejo**; y **"Velocidad de los jardines", de Eloy Tizón**.

Ciudadano @delantado

tú. ▶Opina sobre la lista del náufrago de Alberto Olmos en www.eladelantado.com

A ESCENA

Otra de Morfeo

Mayte Bona y Francisco Negro, en un momento de la obra. / ALBERTO BENAVENTE

ANA SAN ROMUALDO / SEGOVIA

Tienen su forma de hacer las cosas, un público que les sigue y cero intenciones de cambiar ni un ápice una fórmula en la que se sienten cómodos y con la que les contratan giras. Morfeo Teatro llegó este fin de semana al Juan Bravo (no suelen faltar al menos una vez por temporada), con un nuevo montaje, "El sombrero de tres picos", basado en la novela de Pedro Antonio de Alarcón, que sigue las pautas de sus trabajos anteriores.

Una obra clásica, eminentemente cómica, con buenas dosis de enredos; sumada a unas interpretaciones que en una ocasión anterior califiqué de hiperbólicas, con voces forzadas y mucho aspaviento, además de una caracterización un tanto grotesca; y una escenografía naturalista. Esos son los mimbres de siempre de Morfeo, y siguen presentes en este nuevo trabajo.

En este caso, la elección del texto y la adaptación son al menos llevaderas (aún recuerdo con sudores fríos aquella versión de "La lozana andaluza", con un humor tan grueso como trasnochado). La historia de la novela de Alarcón, basada en un romance, cuenta un típico enredo de celos y cuernos, reales o imaginarios, entre un corregidor, su santa esposa, un molinero y su guapa y pizpireta mujer.

> La compañía tiene su forma de hacer las cosas y no renuncia a una **fórmula en la que se sienten cómodos**

La interpretación, la esperada; Francisco Negro, director y protagonista, comanda de nuevo a sus huestes por los senderos del exceso; y les comanda como los buenos militares, poniéndose el primero, simbólica bandera en mano, porque es el que más gesticula, el que más imposta la voz y el que más gestos imposibles hace con la cara y con el cuerpo. El resto del reparto le respalda sin fisuras.

La decisión de que un hombre haga el papel de corregidora, no la entiendo, a no ser porque estas cosas de señor con los labios pintados y aflautando la voz siempre hacen gracia; y a Mayte Bona, con todo el respeto, me parece que le sobran unos añitos para hacer de la joven molinera.

El resultado sobre el escenario es un teatro decimonónico que no arriesga lo más mínimo y que no avanza un paso más allá de lo que se podía ver en las salas hace 150 años. Un teatro que tiene su público, no precisamente joven, que de hecho hizo que el Juan Bravo registrase una buena entrada y que rió dónde había que reir y siguió con interés un hilo argumental que, como mandan los cánones, se enreda y se enreda para al final desenmarañarse. A mi, personalmente, y sin ánimo de hacer el chiste fácil con el nombre de la compañía, el teatro de Morfeo me produce más sopor que otra cosa.

Montaje: El sombrero de tres picos, de Pedro Antonio de Alarcón. Adaptación de Francisco Negro.
Compañía: Morfeo Teatro Clásico.
Reparto: Francisco Negro, Mayte Bona, Javier Leoni, Ángel Gonzalo, Felipe Santiago.
Figurinismo: Mayte Bona.
Escenografía: Regue Fernández Mateos.
Iluminación y dirección técnica: Ernesto Miguel Preciado.
Dirección: Francisco Negro.
Lugar: Teatro Juan Bravo.
Fecha: Sábado, 12 de febrero de 2011.

CURSO

La pintura después del cine

PROGRAMA

Proyecciones especiales

Multicines Artesiete, 19:00 h.

17 FEBRERO

PREESTRENO *Guest* (Dir. José Luis Guerin, 2010, 124′)
Presentación y coloquio con José Luis Guerin

24 FEBRERO

Tren de sombras (Dir. José Luis Guerin, 1997, 88′)
Antecede a la proyección: ***Carta 4 a Jonas Mekas***
(Dir. José Luis Guerin, 2010, 10′)
Presentación y coloquio con José Luis Guerin

Conferencias

Auditorio del Museo, 19:00 h.

16 FEBRERO
José Luis Guerin
La puesta en escena en la pintura

23 FEBRERO
Mercedes Álvarez / Miguel Marías
Entre la pintura y el cine

2 MARZO
Carlos García Gual
Narrar mitos en imágenes

9 MARZO
Gonzalo de Lucas
El retrato filmado

16 MARZO
Raffaele Pinto
El deseo de la imagen: el mito de la proyección

23 MARZO
Carlos Muguiro
Pintura, fotografía, montaje

30 MARZO
Francisco Calvo Serraller
Sombras

6 ABRIL
Antoni Marí
La luz y la sombra: variaciones sobre un tema romántico

13 ABRIL
Carles Guerra
La estética de la resistencia: una pedagogía popular

Proyecciones

Cine Club Studio, 19:00 h.

21 FEBRERO
Paseo con Johnny Guitar (Dir. João César Monteiro, 1995, 3′)
Scénario du film Passion (Dir. Jean-Luc Godard, 1982, 50′)

28 FEBRERO
Tabú (Dir. F. W. Murnau / Robert Flaherty, 1931, 80′)

7 MARZO
Le parti des choses (Dir. Jacques Rozier, 1963, 8′)
Apuntes para una Orestiada Africana
(Dir. Pier Paolo Pasolini, 1970, 70′)

14 MARZO
Miren el rostro (Dir. Pavel Kogan, 1968, 10′)
Ensayos para Un día de Campo,
(Dir. Jean Renoir, 1936, fragmento, 3′)
Vivir su vida (Dir. Jean-Luc Godard, 1962, 80′)

21 MARZO
Ten minutes older (Dir. Herz Frank, 1979, 10′)
Carta 1 a Jonas Mekas (Dir. José Luis Guerin, 2010, 4′)
Vampyr (Dir. Carl T. Dreyer, 1931, 70′)

28 MARZO
Edvard Munch (Dir. Peter Watkins, 1973, 170′)

4 ABRIL
Pickpocket (Dir. Robert Bresson, 1959, 75′)
Unas fotos en la ciudad de Sylvia (Dir. José Luis Guerin, 2007, 67′)

11 ABRIL
Madame de... (Dir. Max Ophuls, 1953, 105′)

18 ABRIL
En rachâchant (Dir. Danièle Huillet / Jean-Marie Straub, 1982, 6′)
El último bolchevique (Dir. Chris Marker, 1990, 120′)

INFORMACIÓN Y MATRÍCULA: Museo de Arte Contemporáneo Esteban Vicente • Pl. de las Bellas Artes, s/n • 40001 SEGOVIA
Tel. 921 46 20 10 • Fax: 921 46 22 77 • e-mail: museo@museoestebanvicente.es • www.museoestebanvicente.es

Con el patrocinio de: CAJA SEGOVIA Obra Social y Cultural

Con la colaboración de: Artesiete y Cine Club Studio

MUSEO DE ARTE CONTEMPORANEO **ESTEBAN VICENTE**

ÁNGEL GONZÁLEZ PIERAS • *Director de la estación de esquí de La Pinilla*

A Ángel González Pieras, el nuevo director de la estación de esquí de La Pinilla, le avala su currículum vítae. Fue director técnico del Plan Estratégico de la Nieve en Aragón (1997-1999) y, al frente de Panticosa, obtuvo la placa al mérito turístico que otorga el Gobierno de Aragón "por el desarrollo de una labor seria y eficaz, que ha permitido relanzar una estación de esquí". Dice que llega a La Pinilla "con muchísima ilusión" y dispuesto a ser un revulsivo para la misma. Y apuesta por convertir a La Pinilla no solo en un destino de invierno, sino para las cuatro estaciones del año.

"Por cada euro que un esquiador deja en La Pinilla, gasta nueve en el entorno"

GUILLERMO HERRERO / SEGOVIA

Pregunta.— ¿Qué le ha animado a embarcarse en la aventura de dirigir la estación de esquí de La Pinilla?

Respuesta.— En primer lugar, he aceptado esta responsabilidad por una cuestión sentimental. Soy un enamorado de Riaza y su comarca. Llevo muchos años vinculado a esta zona. Y, un día, me llamó José Antonio Montejo [concejal del Ayuntamiento de Riaza], estuvimos toda una tarde hablando de nieve y me presentó a Benjamín Cerezo [alcalde de Riaza]. Vi a dos personas jóvenes, con ganas de trabajar por La Pinilla y que entienden perfectamente el papel que debe jugar la estación de esquí con respecto a su entorno (...) La mayor virtud de una estación de esquí es la capacidad que tiene de generar recursos en todo su entorno. Una estación de esquí debe ser una locomotora para toda su comarca.

P.— Ese impulso del que tanto se habla, ¿se puede cuantificar económicamente?.

R.— Se calcula que cada euro que se invierte en una estación de esquí genera en su entorno 7,5 euros. Y, en cuanto al gasto que hacen los visitantes, está calculado que por cada euro que un esquiador deja en una estación, consume nueve euros en el entorno. Y esto vale también para La Pinilla (...) Estos datos se han entendido muy bien en Aragón, que en su día apostó por las estaciones de esquí como motor de desarrollo de las comarcas donde se situaban.

P.— ¿Qué se necesita para que funcione una estación de esquí?.

R.— Hay dos aspectos clave para que una estación de esquí funcione. El primero, primordial, es la nieve. Y si no nieva lo suficiente hace falta tener un buen sistema de innivación artificial. Es fundamental para el éxito. En segundo lugar, hace falta realizar una importante labor comercial. Y La Pinilla tiene que estar los mercados que nos suministran, en un perímetro que abarca desde Valladolid hasta Madrid.

«A nivel mundial, las estaciones o son públicas o pertenecen a grupos privados con intereses inmobiliarios

«Para que funcione, la estación de La Pinilla necesita dos cosas: nieve y una importante labor de tipo comercial

P.— ¿Es cierto que en La Pinilla nieva poco?

R.— Todavía no tengo datos para afirmarlo o desmentirlo. Tendría que tener datos sobre las precipitaciones caídas en La Pinilla pero, desgraciadamente, la información a nivel oficial es bastante escasa, y, a nivel interno, inexistente. En cualquier caso, reitero que lo que debemos hacer es aprovechar toda la nieve que caiga y luego, potenciar su permanencia con un buen sistema de innivación artificial.

Ángel González Pieras, en las instalaciones de EL ADELANTADO./ KAMARERO

P.— ¿Qué ofrece la estación de esquí de La Pinilla que no puedan ofrecer otras?.

R.— Podemos dar un servicio muy bueno, muy digno. Quizá no tengamos los mismos kilómetros de pistas que hay en otras estaciones, pero contamos con unas pistas magníficas y divertidísimas. Conozco más de 80 estaciones de esquí de todo el mundo; se que lo que digo es cierto (...) Yo no soy un kamikaze, no me he jugado mi futuro profesional para ir a una estación de esquí que no reúna las garantías suficientes.

P.— ¿Qué es lo más urgente que necesita La Pinilla ahora mismo?.

R.— Ha habido cuatro o cinco cuestiones que me han preocupado, pero prefiero que las conozcan primero los miembros del Consejo de Administración (...) En cualquier caso, mi planteamiento se basa en cuatro pilares. El primero, una mejora de la gestión interna. Tenemos que convertirnos en una empresa moderna. El segundo, la gestión de la nieve. El tercero, la labor comercial. En ese sentido, tenemos que plantear una política muy activa. Tenemos que crear paquetes turísticos, actualizar la web... Y, en cuarto lugar, hay que trabajar en la situación financiera...

P.— En la actual coyuntura, la disponibilidad de recursos económicos será, previsiblemente, no muy alta, ¿no?

R.— Todas las estaciones de esquí del mundo, todas, tienen problemas económicos. Las inversiones que deben realizar en las infraestructuras son grandes, y cuesta luego mucho trabajo amortizarlas. En las estaciones de esquí hay dos fórmulas: O son públicas o detrás de ellas hay un grupo privado con intereses inmobiliarios. No hay otras opciones para salir adelante.

P.— ¿El objetivo para la presente temporada en La Pinilla sigue siendo recibir 100.000 visitantes?.

R.— No me parecería serio ponerme objetivos de ese tipo habiendo llegado en febrero, sin haber planificado la temporada. Quiero primero marcarme objetivos que estén en mi mano, como actualizar la gestión interna de la estación o emprender una labor comercial de la misma.

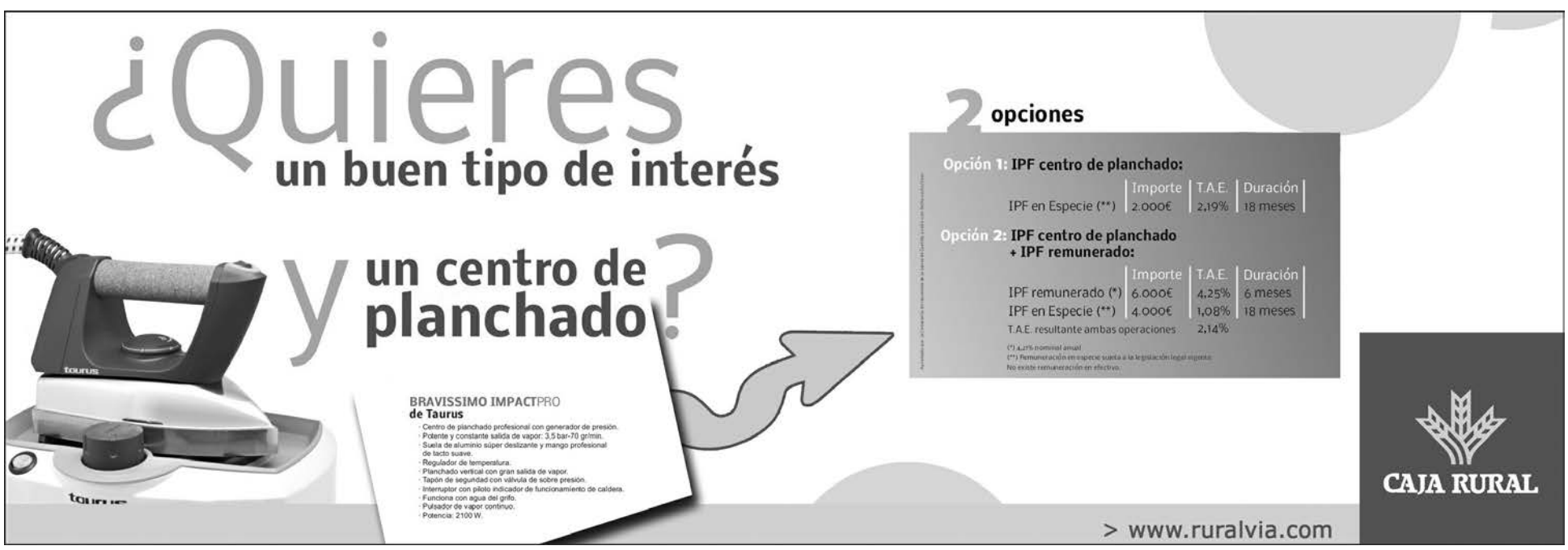

Villovela celebró Santa Águeda.

Villovela de Pirón celebró la fiesta de Santa Águeda con Dori Sacristán y Maribel Nevado de alcaldesas de honor. El alcalde, Jaime Aragón, entregó el bastón de mando y empezó la fiesta con la misa, las ofrendas y la procesión. Continuó con la quema del "pelele" y la lectura del testamento. Seguidamente hubo un aperitivo para todo el pueblo, para finalizar con una comida de hermandad, con baile y disfreces. / FOTO: LOURDES MATARRANZ

|TRIBUNA| JOSÉ LUIS CUENCA ALADRO

Víctor Barrio, el torero del nordeste segoviano

DESDE QUE HICIERA su presentación con picadores en la villa segoviana de Sepúlveda en agosto de 2009, la carrera de nuestro paisano Víctor Barrio está siendo meteórica. Más de cuarenta novilladas picadas ha lidiado hasta la fecha con un balance de más de noventa trofeos cosechados. Récord impresionante el suyo. Algo así como si fuese el "Messi" o el "CR7" de la tauromaquia española actual.

Sin duda, el punto de inflexión de su trayectoria como torero fue su exitosa presentación en la plaza de toros de Las Ventas de Madrid con los novillos-toros de Rehuelga en junio pasado donde estuvo a punto de "abrir" la puerta grande.

Terminó la temporada de 2010 exactamente igual a como acaba de iniciar la actual, dando un golpe sobre la mesa y cortando cinco orejas en sendas novilladas celebradas a las puertas de Madrid: una en Guadarrama, y otra, hace unos días, en la tradicional Feria de San Blas en la cubierta de Valdemorillo. Tras estos triunfos de clamor, Víctor se coloca, por méritos propios, al frente de la clasificación de novilleros con gran autoridad.

La temporada que ahora comienza promete ser espectacular para el joven diestro nacido en la pequeña aldea segoviana de Grajera, aunque muy vinculado también, por lazos familiares y de amistad, a los municipios de Riaza y Sepúlveda. Víctor Barrio, el grajerano-riazano-sepulvedano, es nuestro torero del nordeste segoviano.

El de Grajera es un torero distinto a todos, diferente. Hecho a sí mismo en las capeas de nuestras plazas segovianas en sus fiestas patronales, como Riaza, Sepúlveda, Ayllón y otras. No es de "escuela", no. Es autodidacta. Cuando siendo adolescente aún no se había puesto delante de una becerra, Víctor ya se había "bebido" todo el toreo de los grandes maestros a través de las imágenes del vídeo y la televisión, al tiempo que hacía sus pinitos practicando de salón. Ha sido, y es, por tanto, un torero por vocación y afición, y al que sus padres, finalmente, no tuvieron más remedio que darle libertad ante su firme decisión de ser torero. Hoy, a pesar de la natural zozobra y preocupación por su hijo, deben sentirse muy satisfechos de él y por él. Víctor está cumpliendo su sueño y ha de sentirse plenamente feliz y realizado.

Quizás a algún aficionado o entendido pueda parecerle exagerada la semblanza que hago de la figura de nuestro paisano. Pero para quienes le han visto torear, no es así. Díce una ley, no escrita del mundo de los toros, que para "ver" las posibilidades reales de un novillero hay que verle, al menos, seis tardes consecutivas. Víctor acumula ya, entre festejos sin picadores, con picadores y festivales, más de cien. Algunos como yo le hemos seguido en más de treinta actuaciones, y también en tentaderos con figuras de postín. Y siempre se muestra igual: pletórico, artista y arrollador. Disfrutando de su oficio como pocos, y de paso, deleitando al personal.

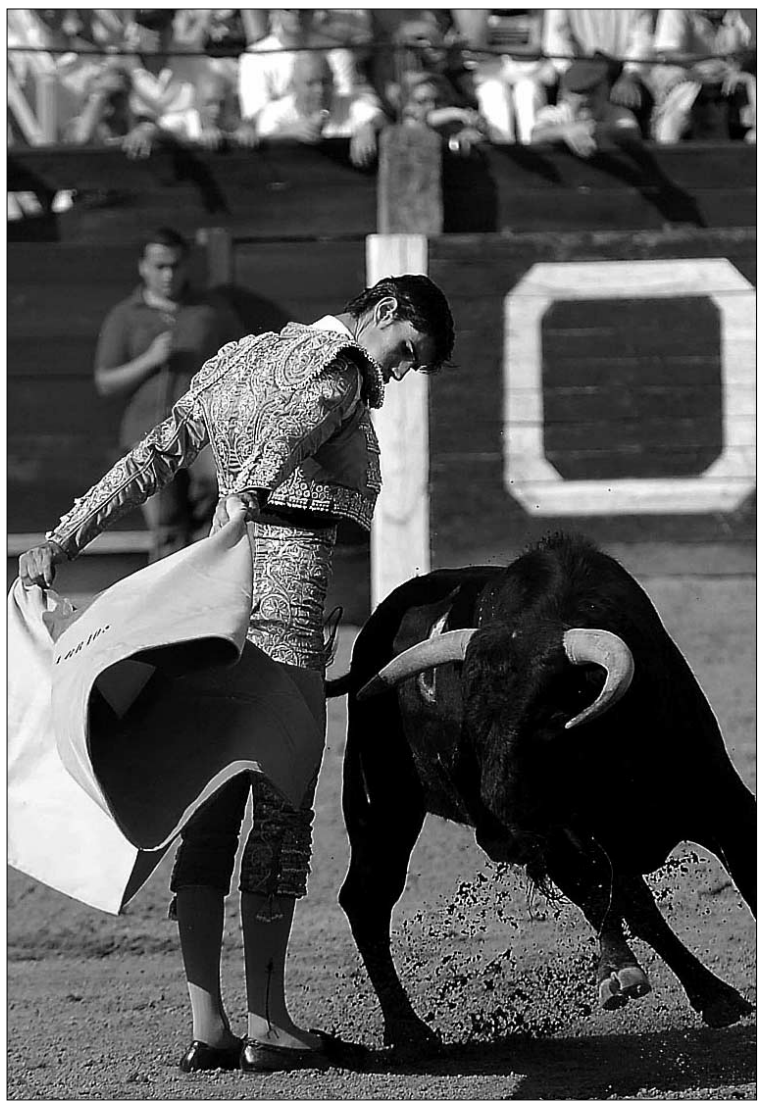

Víctor Barrio, en plena faena en la plaza de Cuéllar. /ALBERTO BENAVENTE

¿Qué cómo es el toreo de Víctor? Yo diría que "total". Domina todas las suertes del toreo de capa con pasmosa facilidad (lances a la verónica, medias verónicas, largas cambiadas por alto y por bajo, chicuelinas, navarras, tafalleras, gaoneras, delantales, revoleras, serpentinas, lopecinas). Y lo mismo ocurre cuando coge la muleta (derechazos, naturales, estatuarios, pases cambiados, pases de pecho, trincherazos, manoletinas, bernardinas, molinetes en pie y de rodillas). En definitiva, un amplísimo repertorio que ejecuta (de otra forma no podría ser) sobre la base de un enorme valor y una quietud asombrosa. Y tiene facilidad a la hora de estoquear a sus oponentes. Es Víctor, por lo demás, un torero muy "competitvo", que no se deja ganar la pelea fácilmente por nadie (pregúntenle a Juan del Álamo), y que tiene muy claro, como él mismo dice, que "hay que salir a la plaza a jugársela todas los tardes".

Víctor Barrio lo tiene todo para llegar a figura del toreo: valor a raudales, técnica, arte; una cabeza muy bien amueblada; dos apoderados, Pablo González y José Galán, que dirigen su carrera con mucho sentido común; un entorno familiar estable. Si los toros le respetan, más pronto que tarde "pondrá a cavilar" a las figuras del escalafón de matadores, porque Víctor va a lucir, mucho más si cabe, con el toro cuajado, con el cuatreño o cinqueño.

¡Sí señor, Segovia tiene un gran torero! Y se llama Víctor, igual que el genial e inolvidable maestro sepulvedano Victoriano de la Serna.

SANTANA HOTEL★★★
Restaurante
BODAS, BANQUETES, COMUNIONES...
"Te esperamos pronto"
Ctra. Segovia La Granja de San Ildefonso Tel.: +34 921 474 178/79 Fax: +34 921 474 173 info@santahotel.es
www.santanahotel.es

LIMPIEZAS ERESMA
C/ Ciprés, 210. Pol. Ind. Nicomedes García
40140 Valverde del Majano
921 437 806
609 875 077
administracion@limpiezaseresma.net

VEGAS DE MATUTE

El Ayuntamiento dedica una calle al empresario Antonio Cubo

A.P. / VEGAS DE MATUTE

El Ayuntamiento de Vegas de Matute aprobó por unanimidad dedicar una calle al empresario nacido en la localidad, Antonio Cubo María, así como la travesía de Antonio Cubo María, unos viales que han sido incluidos en el callejero municipal.

El acuerdo fue aprobado en pleno por unanimidad, previa petición de la familia de Antonio Cubo, quien falleció hace unos años. La decisión de otorgar este nombramiento, viene a reconocer a un hijo del pueblo, que emigró del municipio en plena juventud, convirtiéndose con el paso de los años en un próspero constructor ubicado en Madrid.

La calle, se sitúa en la carretera de Otero de Herreros, una nueva urbanización compuesta por treinta y cuatro chales.

NUEVO LIBRO Por otro lado, el alcalde de Vegas de Matute, Gregorio Allás, asistirá como invitado el próximo día 17 de marzo, a la presentación del nuevo libro escrito por la historiadora María del Carmen Martín Rubio, centrado en El Marques de Villagarcía, Virrey del Perú(1736-1745), nacido en uno de los palacios de Vegas de Matute.

CONSULTORIO MÉDICO En otro orden de cosas, señalar que un total de doce empresas han presentado pliego para ejecutar la obra de ampliación del Consultorio Médico local, cuyos trabajos se adjudicarán a finales de mes.

El Consultorio, se sitúa en la antigua Casa del Médico. La actuación se entra en ampliar el servicio unos cuarenta metros cuadrados más. El presupuesto es de 70.000 euros, financiados por la Junta de Castilla y León y el Ayuntamiento.

ORTIGOSA DEL MONTE

INFRAESTRUCTURAS

El municipio proyecta una pasarela peatonal para cruzar la vía férrea

El objetivo es unir el pueblo con la Ribera de los Molinos, evitando el peligro de atravesar la vía, por la que ahora sólo se puede pasar por carretera, al no haber un paso autorizado

• El Consistorio pretende evitar posibles accidentes por el paso sobre la línea férrea, y favorecer el tránsito peatonal, ya que hasta ahora la vía incomunica las dos partes del pueblo.

En la imagen se pueden observar las señales que instaló Renfe, prohibiendo el paso por la vía férrea. / ÁLVARO PINELA

ÁLVARO PINELA / ORTIGOSA DEL MONTE

El Ayuntamiento de Ortigosa del Monte pretende realizar una pasarela de madera sobre la vía del tren, con el propósito de comunicar peatonalmente las dos zonas del pueblo que divide la vía férrea, el casco urbano y la Ribera de los Molinos. Para llevar a cabo la actuación, "solicitaremos autorización a Renfe, Red de Carreteras y la Consejería de Medio Ambiente", precisa el alcalde, Jesús A.Moreno, quien califica esta actuación como "muy importante".

El objetivo de este nuevo acceso, "es evitar posibles accidentes, teniendo presente que por la vía la gente mayor acostumbra a cruzar sobre la misma, para continuar sus paseos", a la vez que recuerda el alcalde que "antes existía un paso, cerca de la Estación, pero actualmente está prohibido por Renfe, para lo que situó dos señales informativas en el lugar".

Precisamente es por la peligrosidad existente, por lo que se ha tomado las medidas. "No hay que olvidar que la línea sigue funcionando, y unas veces los trenes paran en la Estación y otras siguen, y precisamente, es en esa zona por la que la gente cruza, la que tiene muy poca visibilidad, al estar en una curva", detalla Moreno.

ZONAS INCOMUNICADAS Hasta ahora las alternativas para pasar de una zona del pueblo a otra, se limitan a la utilización del coche y el paso prohibido, "por lo que el pueblo queda incomunicado entre sí", recalca el regidor. Por esta razón, la Corporación de Ortigosa, afrontará el proyecto "de situar la pasarela en la zona donde se sitúa la vía férrea junto a la carretera N-603, adosada a un puente que existe allí mismo, por lo que el impacto será mínimo", indica Jesús A. Moreno.

El proyecto para la instalación de la pasarela alcanza un presupuesto de 40.000 euros, y ha sido redactada por el arquitecto municipal. Una estructura que será de madera, cuya financiación se pretende realizar a través de los Fondos de Cooperación Local.

Facilitar las rutas de senderismo

La nueva estructura, además de permitir el acceso y evitar la peligrosidad, servirá para facilitar las diferentes rutas de senderismo que se prodigan por el término. El alcalde, recuerda que en un futuro próximo, tal y como está previsto, la Junta de Castilla y León desea habilitar una senda por las cañadas desde Ayllón hasta La Estación de El Espinar, "un proyecto que se complementará con otras rutas a título individual en cada municipio, por lo que la instalación de la pasarela facilitará el tránsito igualmente, potenciando nuestra riqueza natural", concluye el regidor.

NAVAS DE RIOFRÍO

La actual alcaldesa Pilar Reques, candidata del PP a las elecciones

A.P. / NAVAS DE RIOFRÍO

La actual alcaldesa de Navas de Riofrío, Pilar Reques Heras(PP), concurrirá a las próximas elecciones municipales del mes de mayo, como candidata a la Alcaldía de la localidad, por el Partido Popular. Reques, de 63 años de edad, tomó posesión de alcaldesa hace tres años, tras el fallecimiento del alcalde Rafael Torres.

Pilar Reques, lleva ligada a la vida municipal desde el año 2000. En ese recorrido por la política municipal, ha desempeñado los cargos de concejal y teniente de alcalde. La actual legislatura está compuesta por cuatro miembros del Partido Popular(PP), Pilar Reques, Blanca Bueno, Javier García-Loygorri y Victoria Cardona); y tres del Partido Socialista(PSOE), José García-Loygorri, Cristina Grau y Javier Guibert.

GRATIFICANTE La alcaldesa Pilar Reques, define la experiencia como regidora, como "muy gratificante, se han conseguido llevar a cabo, distintas actuaciones de desarrollo urbanístico y de servicios muy importante", entre estas dotaciones, destaca especialmente, "la guardería municipal, actualmente hay quince niños, un número similar al que registra el colegio público".

También hace hincapié en la continuidad en las tareas de renovación de la red de saneamiento y el capítulo de pavimentaciones. A la relación de futuras mejoras, se añadirá la renovación del alumbrado público, "cuyo sistema de alimentación e iluminación, será sustituido por uno de bajo consumo", destaca; sin olvidar el deporte, "hemos creado una cancha de tenis, y en nuestro punto de mira, está también el campo de fútbol", destaca la alcaldesa.

La alcaldesa Pilar Reques, de 63 años, en su despacho. / ÁLVARO PINELA

CUÉLLAR

CULTURA

Dos desfiles y dos fiestas infantiles componen el programa de Carnaval

La Concejalía de Cultura ha elaborado una programación similar a la de otros años, con pasacalles para adultos y niños y actividades para éstos en el polideportivo municipal

• Del 5 al 9 de marzo la villa acogerá la programación de Carnaval en la que se incluyen dos desfiles y dos fiestas infantiles en el polideportivo municipal, además del tradicional entierro de la sardina.

El desfile infantil llenará de colorido las calles del municipio en la tarde del domingo 6 de marzo. /GABRIEL GÓMEZ

NURIA PASCUAL MAYO/ CUÉLLAR

Dos desfiles y tres fiestas infantiles componen la programación de Carnaval elaborada por la Concejalía de Cultura y que se desarrollará del 5 al 9 de marzo. Ésta concluirá como es tradicional con el entierro de la sardina.

Los actos se abrirán el sábado 5 de marzo a las 22.30 horas con el desfile principal que partirá de la Plaza Mayor y recorrerá las calles Santa Marina, Trinidad, Juan de Rojas, Madrid, Barcelona, Chorretones, Parras y Paseos de San Francisco para concluir en la Plaza de Toros.

El domingo 6 a las 17.30 horas comenzará el desfile infantil que partirá de la Plaza de la Soledad y discurrirá por la calle Parras hasta la Huerta Herrera donde tendrá lugar la novena edición del Concurso Infantil de Disfraces. En el caso de que las inclemencias meteorológicas impidieran el desarrollo del recorrido establecido, el desfile infantil y el Concurso Infantil de Disfraces se trasladarán al Pabellón Polideportivo Municipal.

El lunes 7 y el martes 8 el pabellón polideportivo acogerá el desarrollo de las fiestas infantiles de carnaval en las que se contará con animación musical, talleres... Éstas se desarrollarán en horario de 17.00 a 20.00 horas. El martes a demás se llevará a cabo la entrega de premios del concurso infantil de disfraces.

Las actividades se cerrarán el miércoles a partir de las 17.30 horas con el entierro de la sardina en el Centro de Día de Personas Mayores del municipio.

El **lunes 7 y el martes 8** el polideportivo acogerá las **fiestas infantiles de cinco a siete de la tarde**

Ciudadano @delantado

tú. ▶Opina sobre la programación de Carnaval en el municipio en www.eladelantado.com

Patrimonio denuncia nuevas pintadas en el conjunto histórico

N.P. / CUÉLLAR

La concejalía de Patrimonio denuncia las pintadas que se han producido en varias zonas del conjunto histórico. La concejala del área, Luisa Mª Gómez, señaló que las pintadas se han localizado en el portillo de La Magdalena, en la fachada del INEM y en una banqueta del Castillo. Esto, según señaló, obligará a los servicios municipales a demorar sus tareas ordinarias para restaurar las zonas afectadas, y a alquilar una máquina de chorro de arena para su limpieza. La concejalía ha interpuesto la correspondiente denuncia en el cuartel de la Guardia Civil, y se adjuntarán las correspondientes facturas de gastos para que sean repercutidas a los responsables, a mayores de las multas que se les pudiera imponer. La Guardia Civil ya detuvo el pasado verano a unos jóvenes que realizaban pintadas en la plaza Huerta Herrera, y ha informado que están sobre la pista de los autores de estos actos.

COTIZACIONES DE CUÉLLAR

HORTALIZAS (VIERNES 11/2/2011) EUROS/KILO

	Precio semana anterior	Precio ésta semana
Patata Red Pontiac sin lavar	0,32	0,32
Patata Red Pontiac lavado I	0,37	0,37
Jaerla lavado I	--	--
Jaerla sin lavar	0,34	0,34
Patata Monalisa sin lavar	--	--
Patata Monalisa lavado I	0,39	0,39
Patata Asterix sin lavar	0,32	0,32
Patata Asterix lavado I	0,36	0,36
Patata Ágata sin lavar	0,30	0,30
Patata Ágata lavado I	0,34	0,34
Patata Spunta lavar	0,34	0,34
Patata Carrera para lavar	0,32	0,32
Patata Carrera sin lavar	0,29	0,29
Zanahoria	0,15	0,16
Zanahoria industrial	0,07	0,08
Ajo en campo	--	--
Ajo cortado	--	--
Ajo en cámara	3,10	3,10
Puerro extra (euros / unidad)	0,09	0,09
Puerro primera (euros / unidad)	0,08	0,08
Puerro para industria (euros/unidad)	0,06	0,06

agenda

FARMACIAS DE GUARDIA
Farmacia F. J. Alcaraz
(C/ Resina, hasta el 20 de febrero)

CONVOCATORIAS

Certamen literario Alfonsa de la Torre Plazo de presentación de trabajos hasta el 30 de marzo de 2011

SALA CULTURAL ALFONSA DE LA TORRE

Viernes 18 de febrero
21.30 h. Fluir. Estilización del Flamenco. Compañía Ana Ferreira. Cante: Jesús Cáceres.

Sábado 19 de febrero
22.00 h. Monólogo con Sara Escudero

Domingo 20 de febrero
19.00 h. "Cuentos en una maleta" de la compañía El Ombligo y la Pelusa

MONUMENTOS Y MUSEOS

Oficina de Turismo en el Castillo... 921 14 22 03.

Castillo de Cuéllar. Visitas teatralizadas sábados y domingos mañana y tarde. Recomendable reserva previa.

Centro de Interpretación del Arte Mudéjar. Iglesia de San Martín: Sábados, domingos y festivos. Grupos concertar visitas. Nos ofrece un paseo por la sociedad medieval mediante la imagen y el sonido.

Muestras mudéjares: Iglesias de San Martín, San Andrés, San Esteban, El Salvador, Santa M. de la Cuesta, Ábside de Santiago, Torre de Santa Marina.

TELÉFONOS DE INTERÉS

Policía Local 921140002
.....619374863
Guardia Civil 921143420
Bomberos 921140274
Juzgado 921140004
Ayuntamiento 921140014
Oficina de Turismo 921142203
Estación de Autobuses 921141513
Centro de Salud. 921142244
Urgencias 921140820
Cruz Roja 921140869
Correos 921140817
Polideportivo 921140910
Piscinas 921140520
Club de Golf 921142158

Agencia Funeraria Santa Teresa y La Purísima
Cuando más nos necesitas
Atención permanente 24 horas 902 02 23 24
Tel: 921 42 58 10 921 14 03 27
Servicios en el Tanatorio Municipal de Cuéllar
Próxima apertura Tanatorio Privado en Cuéllar
UNE-EN-ISO 9001 EMPRESA CERTIFICADA

CONCENTRACIÓN

'No' a las antenas de telefonía móvil

■ Más de 300 personas se concentraron ayer en la plaza Ribera de Castilla de Valladolid para mostrar su rechazo a la instalación de dos antenas de telefonía móvil en un edificio de cuatro alturas.

|OPINIÓN|

«La marca Sortu será un nuevo engaño del que ningún partido debe ser copartícipe»

RAFAEL MONJE

La Junta avanza en la tramitación de 40 proyectos de Arquimilenios con una inversión 20,32 millones

La Consejería de Fomento ejecuta en dos años 58 actuaciones por valor de 26,22 millones, el 43 por ciento de las 135 intervenciones previstas hasta el año 2012 por este programa

• Desde que se puso en marcha Arquimilenios III el Ejecutivo autonómico ha puesto en marcha 58 iniciativas, cuyas obras supusieron un desembolso de 23,56 millones.

JORGE ALONSO (ICAL) / VALLADOLID

La rehabilitación arquitectónica de edificios, calles y entornos urbanos y rurales de la Comunidad recibirá este año un impulso, cuando el programa Arquimilenios III, la cuarta fase de una iniciativa que promueve y financia actuaciones de rehabilitación y restauración, ha alcanzado ya su ecuador. La Consejería de Fomento tiene ya avanzada la tramitación administrativa de 40 proyectos en las nueve provincias, que supondrán una inversión de 20,32 millones de euros.

A estas actuaciones, se unen otras 33 intervenciones, cuyo presupuesto no se ha fijado, por lo que el departamento que dirige Antonio Silván está tramitando un total de 73 expedientes. Por tanto, las 40 intervenciones en tramitación con presupuesto absorben 20,59 millones, de los que 1,81 millones son para tres actuaciones en Ávila; 765.632 euros, para dos obras en Burgos; 422.370 euros, para una intervención en León; 5,34 millones para seis proyectos de Palencia; 2,55 millones para seis expedientes de Salamanca y 2,37 millones para cinco de Segovia. Además, la Consejería de Fomento destinará 1,56 millones a cuatro obras de Soria, 2,77 millones para seis de Valladolid y 2,98 millones para siete de Zamora.

Entre las actuaciones que también recoge el plan, pero que se encuentran en un estadio inicial de su tramitación, figuran en las capitales de provincia la rehabilitación de la escaleras de San Juan y las fachadas del Mercado Chico de Ávila, la recuperación del Torreón de los Anaya para museo de arte oriental, la reforma de los accesos a la ermita de San Saturio en Soria y en Zamora la restauración del Palacio de la Diputación vieja.

Asimismo, actualmente, la Consejería de Fomento tiene cuatro proyectos en fase de ejecución -uno en Burgos, dos en León y uno en Valladolid-, que suponen un gasto de 2,02 millones de euros.

De esta forma, se trabaja en la segunda fase de la urbanización de la calle Real de la localidad burgalesa de Castrojeriz, que cuenta con una partida de 418.176 euros; así como en la rehabilitación en León del Torreón de los Tovar para centro cinegético de la Reserva Regional de Caza de Riaño y de la ermita de la Virgen del Puente de Sahagún, con un presupuesto de 746.346 y 341.202 euros, respectivamente. Además, la recuperación de la iglesia de Santa María del Castillo, en la población vallisoletana de Valbuena de Duero, costará 519.777 euros.

PROYECTOS EJECUTADOS. Por otra parte, la Consejería ha ejecutado, desde que se puso en marcha 'Arquimilenios III', 58 proyectos, cuyas obras supusieron un desembolso de 23,56 millones. Es decir, ha llevado a cabo el 43 por ciento de las 135 intervenciones previstas -15 por provincia- para el periodo 2009-2012.

En Ávila, Burgos y León se han culminado diez, 12 y 11 actuaciones, respectivamente, con un desembolso de 3,8 millones en el caso de los proyectos abulenses, 5,4 millones para los burgaleses y 4,9 millones para los llevados a cabo en la provincia leonesa. Fomento ha invertido también 3,4 millones en cinco proyectos de Palencia 598.270 euros, en dos de Salamanca; 3,2 millones, en ocho de Segovia; 2,3 millones en cuatro de Soria; 1,36 millones, tres de Valladolid y 1,32 para cuatro de Zamora.

Entre las actuaciones de mayor cuantía, destaca en Ávila la primera fase de la restauración de la Casa de Hernández Luquero de Arévalo y la remodelación del conjunto urbano de la plaza Italia, Nalvillos y la calle Estrada, en la capital; en Burgos, la reforma del edificio destinado a Casa del Parque de los Montes Obarenes de San Zadornil; en León, el acondicionamiento de la plaza Mayor de La Bañeza y de la iglesia de San Andrés de Ponferrada y la rehabilitación del antiguo hospital para Museo del Cerrato en Baltanás, en Palencia.

> La **cuarta fase** de esta iniciativa para la rehabilitación y restauración llega a su **ecuador**

PROGRAMA. El programa Arquimilenios III, la cuarta fase de una iniciativa que promueve y financia la rehabilitación y restauración de edificios, calles y entornos de la arquitectura tradicional de la Comunidad que no tengan ningún tipo de protección ni sean Bienes de Interés Cultural (BIC). Esta nueva fase prevé 135 intervenciones, 15 por provincia, para el período comprendido entre 2009-2012.

Asimismo, tiene como principal objetivo recuperar para las generaciones futuras edificios emblemáticos que sin ser BIC, constituyen elementos esenciales de la cultura, patrimonio y tradición popular, según señala en un comunicado la Junta. Mediante esta iniciativa, se garantiza el uso público y su posterior conservación. Además, se suele dar prioridad a aquellos edificios y entornos de lugares emblemáticos como el Camino de Santiago, la Ruta de la Plata, el Canal de Castilla, el corredor del Duero, los espacios naturales o las ciudades Patrimonio de la Humanidad.

Actuaciones del programa Arquimilenios III (2009-2012)

■ **Actuaciones en tramitación con asignación económica**

Provincia	Municipio	Actuación	Inversión (€)
Ávila	Ávila	Remodelación conjunto Pza. Italia, Nalvillos y C/ Estrada	542.406
	Madrigal de las Altas Torres	1ª fase rehabilitación antiguo cuartel de la Guardia Civil	973.782
	Sanchidrián	Rehabilitación del Ayuntamiento	294.569
Burgos	Medina de Pomar	Rehabilitación del Ayuntamiento	400.000
	Quintana del Pidio	Restauración Iglesia Parroquial de Santiago Apóstol	365.631
León	Castrillo de los Polvazares	Rehabilitación cubiertas de la Iglesia Parroquial	422.370
Palencia	Carrión de los Condes	Consolidación estructura y cubierta Iglesia San Francisco	1.298.786
	Fuentes de Nava	Consolidación estructura y cubierta Iglesia San Francisco	731.582
	Guardo	1ª fase rehabilitación de "La Casona"	1.014.054
	Herrera de Pisuerga	Rehabilitación de edificio para uso cultural	859.292
	Piña de Campos	Rehabilitación de la cubierta de la Iglesia de San Miguel	664.945
	Vertavillo	Rehabilitación del edificio de las antiguas escuelas	773.502
Salamanca	Alba de Tormes	1ª fase rehabilitación del Convento de San Juan de la Cruz	596.673
	Montemayor del Río	Recuperación antiguas ruinas de los batanes	447.351
	Peñaranda de Bracamonte	Rehabilitación del Convento de las Madres Carmelitas	506.275
	Salamanca	Restauración de la Iglesia de San Martín	558.562
	Sequeros	Acondicionamiento interior del teatro León Felipe	259.905
	Zorita de la Frontera	Rehabilitación torre y cubierta Iglesia San Miguel Arcángel	185.396
Segovia	Fuentes de Cuéllar	Restauración de la Iglesia de San Juan Bautista	581.314
	Nava de la Asunción	1ª fase rehabilitación del ayuntamiento	234.004
	Olombrada	Rehabilitación del ayuntamiento	316.835
	Pedraza de la Sierra	Restauración Iglesia Santo Domingo para auditorio	845.920
	Turégano	Rehabilitación del Ayuntamiento	400.000
Soria	Berlanga de Duero	Rehabilitación de la Casa Judía	417.749
	Deza	Restauración y consolidación de la Ermita de San Roque	185.202
	La Cuenca	Reforma antiguo ayuntamiento y acondicionamiento entorno	152.998
	Navaleno	Rehabilitación del Teatro Cervantes	809.002
Valladolid	Ataquines	Rehabilitación Iglesia de San Juan Bautista	281.689
	Laguna de Duero	2ª fase restauración Iglesia Nuestra Señora de la Asunción	367.434
	Mayorga	Reparación cubierta de la Iglesia de Santa María	462.118
	Morales de Campos	Rehabilitación Ermita de Nuestra Señora de Arenales	130.453
	Piña de Esgueva	Acondicionamiento de la Plaza de la Constitución	534.253
	Villalón de Campos	1ª fase rehabilitación de la Iglesia de San Pedro Apóstol	725.600
Zamora	Benavente	1ª fase reforma edificio Casa de la Cultura	718.404
	Castronuevo de los Arcos	Rehabilitación Iglesia Nuestra Señora del Mercado	250.619
	Moreruela de los Infanzones	Restauración de la Iglesia de San Pedro Apóstol	414.658
	Muelas del Pan	Urbanización de la Plaza Mayor	211.518
	San Miguel de la Ribera	Rehabilitación de la Iglesia de San Miguel Arcángel	549.102
	Sta. Cristina de la Polvorosa	Urbanización y ajardinamiento de la Plaza de la Iglesia	450.372
	Santibáñez de Vidriales	Recuperación de la Iglesia Vieja para el culto	387.849
Total actuaciones		**40**	**20.322.189**

■ **Total actuaciones**	En tramitación		En ejecución	Terminada
	Sin asignación	Con asignación		
■ Número	33	40	4	58
■ Inversión (€)	-	20.332.189	2.025.501	26.228.088

FUENTE: Consejería de Fomento — ICAL

▶ IX CONVENCIÓN MUNICIPAL SOCIALISTA

López propone a los ayuntamientos acabar el stock de viviendas vacías

El secretario autonómico del PSOE asegura que su partido «sale reforzado y con más ilusión» para afrontar las elecciones municipales y autonómicas del próximo 22 de mayo

• El candidato a la Junta de los socialistas afirma que la convención ha sido «muy útil» porque todos han podido exponer sus políticas y proyectos para la Comunidad.

El presidente del Gobierno, José Luis Rodríguez Zapatero (d) saluda al secretario autonómico del PSOE, Óscar López. / ICAL

AGENCIAS / SEVILLA

El secretario autonómico del PSOE, Oscar López, subrayó ayer la importancia de los ayuntamientos como instituciones capaces de fomentar el empleo y por el papel de «mediadores» que pueden jugar a la hora de eliminar el ingente sotck de viviendas desocupadas. El líder de los socialistas de Castilla y León y candidato a la Presidencia de la Junta, quien este fin de semana participó, junto con otros representantes municipales de esta formación en la Convención Municipal celebrada en Sevilla, extrajo como principales conclusiones el poder de los ayuntamientos para impulsar iniciativas que se traduzcan en nuevos puestos de trabajo en el ámbito local, «sumándose así al gran acuerdo alcanzado a nivel nacional», así como la importante baza que dichas instituciones pueden jugar en materia de vivienda.

Con respecto a este último aspecto, López entiende que las instituciones locales pueden actuar de «mediadoras» para que todas aquellos pisos desocupados tengan una ocupación, lo que, como así ha incidido, «supondrá de una gran ayuda para mucha gente que no tiene vivienda y al mismo tiempo contribuirá a dar salida a esa bolsa de viviendas desocupadas

«REFORZADO». El secretario autonómico del PSOE aseguró que su partido en Castilla y León «sale reforzado» de esta cita y «con más ilusión» para afrontar las elecciones municipales y autonómicas del 22 de mayo. Para su partido, dijo, momentos antes de que el secretario general del PSOE y presidente del Gobierno, José Luis Rodríguez Zapatero, clausurara el acto que ha congregado a más de 2.000 personas, esta convención ha sido «muy útil» porque todos los candidatos han podido exponer sus políticas y proyectos para Castilla y León.

En la convención socialista, bajo el lema 'La fuerza de un gran país', estuvo acompañado por el secretario de Política Institucional, Julián Simón de la Torre, así como de una veintena de candidatos del PSOE a diversos municipios de la Comunidad, entre ellos las capitales de provincia de Ávila, Soria, Salamanca y Valladolid. Según afirmó, el PSOE de Castilla y León ha estado «excelentemente representado» y ha sido la segunda comunidad con mayor representación después de Andalucía.

Por otro lado, abogó por ser «prudente» hasta que hoy estudie en profundidad el documento en el que la Junta considera que dos tipos de cetáceos la marsopa común y el cachalote forman parte del catálogo de especies «vulnerables» de la Comunidad. No obstante, recordó que «no es la primera vez» que la Junta hace uso del «corta y pega» y significó que si se trata de un caso similar pedirá las pertinentes explicaciones.

Compromiso con el municipalismo

El secretario autonómico del PP y consejero de Interior y Justicia, Alfonso Fernández Mañueco, aseguró ayer que si hay alguien que está comprometido con el municipalismo es el Gobierno de Juan Vicente Herrera, que ha multiplicado por tres en esta legislatura los recursos al mundo local. Fernández Mañueco, también candidato a la Alcaldía de Salamanca, rechazó en declaraciones las aseveraciones realizadas en Sevilla por el líder de la oposición autonómica socialista, Óscar López, en el sentido del escaso interés que presta la Junta al mundo local y detalló que la mayor parte de las partidas de Interior y Justicia se han destinado a inversiones, creación de empleo y mantenimiento de los servicios básicos esenciales.

Asimismo, restó importancia a las medidas que sobre transparencia de los cargos públicos aprobada en la convención socialista en Sevilla y recordó que su partido también tiene un código ético.

▶ ÓSCAR PUENTE
VALLADOLID

Crear 'mediatecas'

En el bloque de bienestar social el candidato en Valladolid propuso la transformación de las actuales bibliotecas municipales en 'mediatecas', donde, gracias al uso de las nuevas tecnologías, tengan cabida, además de libros, la oferta cultural de cine, televisión, internet y música.

▶ CARLOS MARTÍNEZ
SORIA

Más transporte público

El alcalde de Soria y candidato a la reelección prometió el impuso de la utilización del transporte público con un precio simbólico para los menores de 13 años para «fidelizar» a los más jóvenes con el uso del transporte público para lograr una política de movilidad sostenible y saludable.

▶ ELENA DE DIEGO
VILLAMAYOR

Frenar la brecha digital

La alcaldesa de Villamayor (Salamanca) apostó por actuaciones que disminuyan «la brecha digital entre las zonas urbanas y rurales», al tiempo que consideró necesario reforzar el acceso a las tecnologías y aprovecharlas como «herramientas dinamizadoras».

Blanco pide otra forma de gobernar en Castilla y León, donde «todo suena a viejo»

ICAL / SEVILLA

El vicesecretario general del Partido Socialista, José Blanco, abogó ayer por «una forma distinta» y nueva de gobernar Castilla y León en una comunidad autónoma donde «todo suena a viejo» y donde lo «nuevo» es lo que hace falta para dar respuesta a los problemas.

Así lo señaló Blanco durante la IX Convención Municipal del PSOE, que se clausuró ayer en Sevilla y que giró en torno al lema 'La fuerza de un gran país'.

Para el número dos del PSOE, Castilla y León cuenta con «la fuerza de un proyecto nuevo» y con el «buen trabajo» de los alcaldes socialistas. Con estos argumentos, sostuvo, en las próximas elecciones el Partido Socialista seguirá creciendo en la Comunidad con «más concejales, más alcaldes y con la fuerza nueva, con mucho peso y con una oportunidad para ganar» y para gobernar de manera distinta.

En la convención, según aseguró José Blanco, se realizó una reflexión sobre las propuestas de futuro que «conectan con un país para anticipar la recuperación», con proyectos de ciudades sostenibles, que generen espacios de encuentro pero también que den alternativa a la principal preocupación de los ciudadanos que no es otra que la creación de empleo. «De esta convención salen las mejores propuestas y salen reforzados los candidatos socialistas con el objetivo de ganar las elecciones autonómicas y municipales del 22 de mayo».

Durante la celebración de esta cita los socialistas se comprometieron a publicar las retribuciones íntegras y declaraciones de bienes de los cargos públicos electos, directivos y personal de confianza de las administraciones locales. Asimismo, garantizaron que harán públicas las declaraciones de intereses y de actividades formuladas en las corporaciones locales, y manifestarán al inicio y al final del mandato las causas de posibles incompatibilidades con el cargo municipal.

MÁS ALLÁ

JORGE LOSADA

El debate

Tendrá que haber debate, señor Herrera. No pienso yo que las horas de vuelo del candidato Óscar López en los tertulias del corazón le amilanen a usted para no querer poner encima de la mesa no sólo su programa de ideas para los próximos cuatros años, sino también el balance de una gestión de dos legislaturas y medias en Castilla y León.

Y no puede ni debe ser en otro medio que en Radio Televisión Castilla y León, la nuestra. Y moderado por su director de Informativos, Eduardo Álvarez. Sus ideólogos; esos que tiene cerca y que le asesoran tanto, ya sabemos que le dicen que es darle una oportunidad a Óscar López para que le conozcan, para hacerse publicidad. Pero le voy a decir la verdad, a la gente de la calle, a la que toma vinos en los bares y que piensan más como usted y menos como sus asesores, le da completamente igual. Vamos, que como si se lían a mamporros. Pero si se les pregunta, seguramente lo agradecerían.

Óscar López es un chico joven que ha meneado con su marketing la forma de hacer política en Castilla y León. «Puro Cambio», dice él. Pues quizá sí. No sé si puro, pero por lo menos ganas de cambio. Aire fresco que seguro también les ha obligado a ustedes a modernizar el mensaje y las formas de llegar a la gente de Castilla y León que por cierto, olían un poco a rancio.

El problema está cuando hay que pasar del marketing a la realidad. De las musas a los hechos. El candidato del Partido Socialista sabe del poder de la imagen y desde que llegó ha trabajado en ella. Lo que quizá no sabemos casi ninguno es si detrás de esa fachada hay algo más. Si detrás de los mensajes grandilocuentes y de los eslóganes hay proyecto para Castilla y León. Si ha venido a la Comunidad obligado o ilusionado. Si su discurso es el mismo para Burgos que para León. Si su programa electoral se lo ha hecho una empresa de publicidad de Madrid cercana al Congreso o si lo ha redactado él mismo desde el corazón. Si, como sus antecesores, viene para irse cuando pierda las elecciones o tiene intención de quedarse, aunque sea en la oposición.

Óscar López sabe que lo tiene casi todo perdido y se agarra al debate como un clavo ardiendo para ver si Herrera comete un error y así anima a su electorado.

Espero, señor Herrera, que esta vez no pierda la oportunidad de celebrar un debate electoral. No piense en Óscar López y en la publicidad que obtenga. Piense en los ciudadanos, porque merecemos un Gobierno y una oposición que ya desde la campaña electoral no nos mienta.

DE SIETE EN SIETE

RAFAEL MONJE

Finura política y judicial ante Sortu

Parece mentira, pero la enésima marca con la que la izquierda abertzale pretende regresar a los ayuntamientos ha vuelto a limar la firmeza y unidad que deben imperar entre los partidos democráticos para afrontar, mediante los instrumentos que nos otorga el Estado de Derecho, una decisión que exige tiempo y exquisito rigor político, policial y judicial. Por las experiencias pasadas y, sobre todo, porque Sortu (la nueva mutación batasuna) no ha condenado aún el historial violento etarra, debemos acoger con verdadera incredulidad a esta formación presentada, vaya casualidad, por quienes apoderan a históricos miembros de la ilegalizada Batasuna o, lo que es lo mismo, por ser parte de ETA, esa banda que, conviene recordar, aún mantiene escondidas en zulos sus pistolas y explosivos.

No basta con condenar el enaltecimiento del terrorismo, sino que habría que castigar a todo partido que no censure cualquier actividad violenta

Por las últimas declaraciones, sabemos que será la Sala 61 del Tribunal Supremo, la encargada de aplicar la Ley de Partidos de 27 de junio de 2002, la que dirima la legitimidad o no de la nueva formación *abertzale*, y ello a instancia y demanda del Ministerio Fiscal y de la Abogacía del Estado, lo que elimina la acción de la oposición o de terceros. Es curioso como, por ejemplo, un recurso de inconstitucionalidad lo pueden ejercer más colectivos -50 diputados o los gobiernos autonómicos, por poner dos casos- que el propio planteamiento de ilegalización y posterior disolución de un partido y que, salvo en la vía penal, la legislación limite al máximo esa posibilidad. Dependerá, por tanto, de la consistencia o no de las pruebas que aporte la policía ante el órgano judicial la que pueda sustentar el recurso de ilegalización de la nueva marca cuyos integrantes son, como sabemos, continuadores de la ilegalizada Batasuna. Y podría suceder, que sucede, que un recurso escaso de pruebas acabe perdiéndose, atribuyendo la culpa a los jueces ante la elocuente afonía del Consejo General del Poder Judicial (CGPJ).

Sería más adecuado proceder a una cuarentena de una legislatura en la que Sortu pudiera demostrar que su rechazo a toda clase de violencia futura y pasada es real y que va en serio, porque ese tipo de iniciativas y de maniobras suenan a puro ejercicio de contorsión electoral para acceder a las instituciones y, por consiguiente, a los dineros públicos. Y tampoco sería desdeñable modificar la Ley de Partidos en el sentido de abrir la legitimación para que más instituciones puedan impugnar a una formación política que no mantenga una actitud beligerante y constante contra el terrorismo. Es decir, no basta con condenar el enaltecimiento del terrorismo en un momento determinado, sino que habría que castigar a todo partido que no censure una y mil veces cualquier actividad violenta, como del mismo modo lo entendemos en materia de desigualdad o violencia de género. Se trata de verificar antes de enmendar, y son ya demasiadas las añagazas con las que la izquierda *abertzale* ha tratado de vilipendiar la democracia. Cabe confiar, por todo ello, en que las pruebas de las que dispongan los jueces sean sobradamente explícitas y que éstos, además de examinar los estatutos de la nueva formación, reclamen a sus promotores la reprobación absoluta de la violencia de ETA, tanto la practicada en el pasado como la que puedan amparar en el futuro. Y, por supuesto, sin olvidar la exigencia de perdón para las casi 900 víctimas. Si no es así, la marca Sortu será un nuevo engaño del que ningún partido democrático ni el Gobierno deben ser copartícipes, ni mucho menos motivo de un supuesto atajo electoral para eclipsar una exigua gestión.

rafael@promecal.es

HUMOR GRÁFICO MANOS LIBRES

ON AIR CARLOS CUESTA RODRÍGUEZ

Fraude e investigación

La política mediática del Gobierno de Zapatero se caracteriza por la incesante utilización de globos sondas con los que ocultar los auténticos problemas de una gestión superficial e ineficaz, que sólo responde a impulsos estadísticos electoralistas. Durante el último año se han llevado a cabo importantes medidas de ajuste que tienen como objetivo reducir los efectos de esta gran crisis. Sin embargo, los principales sectores productivos consideran que son insuficientes y desacertados. La asignatura pendiente es la ejecución de una auténtica reforma fiscal como pieza clave para atajar la crisis. La reacción de Zapatero consiste en buscar un tema disuasorio. Ya lo hizo en Garoña con la política energética, donde lejos de marcar un modelo serio y de futuro, con sus propuestas sólo consiguió mas confusión, indefinición y unos costes elevadísimos. Ahora le toca a la reforma fiscal. Todo apunta a que la única propuesta de ZP es la del miedo y la inactividad, puesto que a parte de anuncios contra el fraude es necesario poner los medios necesarios. La cultura fiscal en España se manifiesta en el alarde público de pagar lo menos posible a Hacienda. Paradógicamente los españoles somos capaces de demonizar a quien compagina el cobro del subsidio de desempleo con chapuzas puntuales, y sin embargo, evitamos pagar el IVA cuando nos es posible, o toleramos comportamientos de ciertos sectores como son los deportistas de élite que no tributan en España, los extranjeros que trabajan en España sin declarar, ciertos autónomos o las grandes empresas donde se localiza más del 25% del fraude fiscal en este país.

Uno de cada cuatro euros que Hacienda ingresó en 2010 por la lucha contra el fraude se localizó en las grandes empresas. El cerco a las sociedades que facturan más de 100 millones de euros anuales incidió decisivamente en el récord de más de 10.000 millones de euros recuperados el pasado año. Las grandes corporaciones, con el dos por ciento de los contribuyentes inspeccionados, suponen el 25 por ciento de la recaudación fraudulenta. El Gobierno anuncia medidas contra la economía sumergida, y lejos de criticar estas actuaciones, lo que se deduce es que la permisividad es absoluta y que las sanciones son muy asumibles para los defraudadores. Las medidas hay que tomarlas sin avisos previos, sin fotos, con medios y con firmeza. Casos como el de la multinacional Praxair que han reportado al fisco entre 500 y 600 millones de euros el pasado año no puede repetirse.

PAÍS VASCO

Urkullu critica que Madrid no se atreva a legalizar a Sortu ■ El presidente del PNV, Íñigo Urkullu, acusó ayer a PP y PSOE de no atreverse a legalizar a la izquierda *abertzale*, porque mantenerla fuera de la ley les ha dado «réditos electorales». Además, indicó que hay una «gran oportunidad» para conseguir la «normalización de la convivencia política en Euskadi».

LA FRASE

«Los 'abertzales' han dicho adiós a las armas y la banda no sobrevivirá sin su apoyo político y social»

JESÚS EGUIGUREN
PRESIDENTE DEL PSE-EE

El presidente del PP, Mariano Rajoy, es observado por los principales responsables del partido en Galicia. / LAVANDEIRA JR (EFE)

Rajoy pide para España un Gobierno «capaz de gestionar la economía»

El presidente del PP insiste en la «urgencia» de contar en el país con un Ejecutivo «con criterio» que cuente con un plan financiero y sea capaz de «generar riqueza y bienestar»

• El líder conservador rechaza la nacionalización de las cajas, aunque muestra su ánimo de colaborar con Zapatero «para hacer las cosas bien» en la reforma del sistema bancario.

AGENCIAS / SANTIAGO

Cansado de que el Gobierno de José Luis Rodríguez Zapatero no solo no ponga soluciones a los problemas más importantes del país, sino que desconcierte a los ciudadanos con sus medidas, el presidente del PP, Mariano Rajoy, aseguró ayer que la «urgencia» de España es tener un Ejecutivo «con criterio, no con 10», que respete la seguridad jurídica, que cree certidumbre, que tenga un plan financiero y «capaz de gestionar la economía y generar riqueza y bienestar».

En la clausura de la convención *popular* de Galicia, Rajoy dijo que la nación tiene «fundamentalmente un problema de competencia», por lo que insistió en la necesidad de que tener un Gobierno «serio» y capaz de gestionar la economía.

El gallego sostuvo que «el problema más importante» en el país es el desempleo y que el PP dedicará los próximos cuatro años desde las Administraciones que dirige, «como mínimo», a combatirlo.

En cualquier caso, agregó que «el grueso» de las políticas económicas y de empleo son del Ejecutivo central y aseguró que los 4,7 millones de desempleados son «la plasmación gráfica de la ineficacia absoluta» del Gabinete socialista.

«Las autonomías y los ayuntamientos pueden ayudar, incluso a un Gobierno al que es imposible, pero el grueso de las competencias es de Moncloa», concluyó.

El líder conservador apuntó que le pareció «sorprendente» ver al Ejecutivo y a los sindicatos «celebrar con grandes fotos» el recorte de las pensiones y reivindicó «otra política», ya que, en su opinión, Zapatero ha hecho «el mayor recorte de derechos en la historia de la democracia porque no ha sabido gestionar la economía de los españoles».

Rajoy mostró también su oposición a la nacionalización de las entidades financieras, ya que «no es época de bancas públicas», aunque indicó que su partido está dispuesto a colaborar con el Gobierno «para hacer las cosas bien» en la reforma del sistema financiero.

En opinión del *popular*, con tres cambios en un año se genera «más desconfianza» porque transmite que no se sabe qué se quiere hacer. «La prioridad es sanear balances y ayudar a las entidades financieras que los hayan saneado. Que haya competencia, no un país con tres o cuatro entidades, porque la competencia es sana y buena y acerca el crédito», sostuvo.

Y continuó: «No queremos una reforma de las cajas que suponga un nuevo varapalo al crédito. Y la exigencia de capital puede provocar esa situación», manifestó.

> «Los **4,7 millones de parados** son la plasmación gráfica de la **ineficacia absoluta** del PSOE»

También cargó contra los que «se radicalizan porque creen que así consiguen votos» y reiteró que España necesita una gestión de la economía. Para lograrlo, dijo, hacen falta inversión y para eso es preciso «dinero y confianza».

AUSTERIDAD. Según Rajoy, la confianza se consigue con un «Ejecutivo serio, aunque no te guste, pero por lo menos serio. Poder decir: le reconozco entidad para ser un Gobierno» y también con reformas, pero que «no cambien cada media hora: aunque no te guste, mejor una regla de juego mala que la ausencia de reglas de juego» porque eso lleva a «las rectificaciones, los bandazos y el cortoplacismo».

El jefe del principal partido de la oposición demandó un plan de austeridad, una ley de estabilidad presupuestaria, fijar un techo de gasto a las comunidades y a los ayuntamientos, un modelo laboral «más flexible» y «energía nuclear». «Desde que llegaron, la luz no para de subir. Han hecho sectarismo y demagogia», sentenció.

▶ HOMENAJE

Pagazaurtundúa: «Nos jugamos la victoria del Estado de Derecho sobre el terror de ETA»

EFE / ANDOAIN (GUIPÚZCOA)

La presidenta de la Fundación de Víctimas del Terrorismo, Maite Pagazaurtundúa, afirmó ayer que con la posible legalización de Sortu, el nuevo partido de la izquierda *abertzale*, «nos jugamos la victoria del Estado de Derecho sobre el terror de ETA».

Pagazaurtundúa hizo esas declaraciones durante el acto celebrado en Andoain (Guipúzcoa) con motivo del octavo aniversario del asesinato de su hermano, el jefe de la Policía Municipal de esa localidad, Joseba Pagazaurtundúa.

El viceconsejero vasco de Seguridad, Rafael Iturriaga, la líder de UPyD, Rosa Díez, y el dirigente del PP Ramón Gómez, fueron algunos de los asistentes al acto, en el que también tomaron parte el alcalde de Andoain, Estanis Amuchastegui (PSE/EE), el filósofo Fernando Savater y el ex parlamentario vasco y amigo del fallecido, Ignacio Latierro.

Durante su intervención, Maite Pagazaurtundúa aseguró, visiblemente emocionada, que en este momento en el que se plantea una posible legalización de Sortu, la sociedad se juega su «discurso colectivo» y la «calidad» de su «sistema democrático», así como «sus garantías, la degradación de sus grandes principios» y, junto a todo ello, «la posibilidad o no de enterrar dignamente a los muertos».

Así, recordó en este sentido que «no estamos todavía en el primer día de la paz, ni de la libertad», porque muchas personas continúan «escoltadas» y «mal vistas por los que siempre les han visto mal. Invisibles a los ciegos de conveniencia», recalcó.

Maite Pagazaurtundúa.

'CASO GÜRTELL'

Barberá plantea un debate sobre la independencia de la Justicia ■ La alcaldesa de Valencia, Rita Barberá, insistió ayer en que la sociedad «podría plantearse un debate sobre la independencia de la justicia, que es un poder del estado de derecho como lo es el Legislativo o el Ejecutivo». La *popular* se pronunció así porque está «muy sorprendida con la evolución de los procedimientos contra el señor Camps» en el *caso Gürtell*.

CÁDIZ

Liberan a un marroquí secuestrado ■ La Guardia Civil liberó ayer a un joven marroquí de 19 años que había sido secuestrado media hora antes en una gasolinera de Conil de la Frontera. Los seis detenidos en el operativo formaban una red que se desplazó a Cádiz para realizar un ajuste de cuentas, y se les imputa un delito de detención ilegal.

ZARAGOZA

Ocho heridos, entre ellos cuatro menores, en un accidente de tráfico ■ Ocho personas, cuatro de ellas menores de edad, resultaron ayer heridas de diversa consideración, tres de ellas graves, como consecuencia del choque frontal de dos vehículos, que se produjo en la N-II, en el término municipal de Alfajarín (Zaragoza).

▶ OPERACIÓN POLICIAL

Cae una red de explotación sexual que controlaba los prostíbulos a través de internet

EFE / MADRID

La Policía Nacional desarticuló una organización dedicada a explotar sexualmente a jóvenes extranjeras en cuatro pisos de Madrid, prostíbulos que eran controlados a través de cámaras conectadas a internet, y detuvo a 11 de sus integrantes, entre ellos, a los dos máximos responsables de la asociación.

La red disponía de un centro de operaciones desde donde se controlaban las cámaras en el barrio madrileño de Arganzuela, según informó ayer la Policía, que identificó a 17 personas que se encontraban en situación irregular en España.

A los arrestados se les imputa delitos relativos a la prostitución, contra la salud pública, trata de seres humanos y asociación ilícita.

Entre los detenidos también se encuentran dos recaudadores, tres telefonistas y cuatro encargadas de los prostíbulos.

La investigación comenzó a raíz de la denuncia interpuesta en un juzgado de guardia por una extrabajadora de la red, quien relató que varias personas obligaban a mujeres jóvenes a ejercer la prostitución.

▶ CONGRESO

El pleno debatirá que las diputadas con baja maternal deleguen su voto

EFE / MADRID

El pleno del Congreso debatirá mañana una iniciativa de CIU por la que se insta al Gobierno a iniciar, en el plazo de seis meses, la reforma del reglamento de la Cámara para permitir que las diputadas puedan delegar su voto si están ausentes por baja por maternidad.

Y es que, con la actual normativa, el sufragio de un parlamentario no puede ser cedido en otro compañero de partido bajo ninguna circunstancia.

Esta medida se aplicaría también a los diputados que se acojan a permiso de paternidad y a cualquier parlamentario mientras se encuentre enfermo.

Zapatero avisa de que para ganar las elecciones «hay que merecérselo»

El presidente del Gobierno confía en la victoria en las urnas a base de humildad

• El líder socialista sentencia que el PP carece de ideas y programas, y basa la campaña del PSOE de cara a los comicios de mayo en el empleo, el estado del bienestar y la igualdad.

EFE / SEVILLA

El jefe del Gobierno, José Luis Rodríguez Zapatero, advirtió ayer al Partido Popular de que para ganar las elecciones municipales hay que merecerlo y afirmó que el PSOE va a lograr esa victoria manteniendo sus señas de identidad pese a la crisis y haciendo una campaña en favor del empleo y lejos de todo rifirrafe.

Zapatero clausuró en Sevilla la Convención Municipal del PSOE, que reunió a unos 2.000 alcaldes y concejales para perfilar el programa marco de la formación en los comicios de mayo y donde todos los participantes orillaron el debate sobre la sucesión de su líder.

A ellos les pidió el leonés que la campaña para el 22-M sea a favor del empleo, pero que no se olviden de que el partido mantiene «intactas» sus señas de identidad en favor del estado del bienestar, la protección social y la igualdad.

Además, avisó de que en todos los cambios y reformas que suponen un avance hacia la igualdad y las políticas sociales «siempre hay una impronta» del PSOE.

Según él, el PP carece de ideas y de programas y utiliza siempre en su discurso «cinco palabras» para responder a todo, que son: «La-culpa-es-de-Zapatero».

Y cuando el partido conservador se expresa, que «casi siempre lo hace de medio lado», agregó, hay situaciones «perplejas», porque «la derecha siempre ha sido muy original», hasta el punto de que ahora su portavoz económico, Cristóbal Montoro, «está a la izquierda de Méndez y de Toxo».

«El PP está convencido de que va a ganar de calle las elecciones. Se les olvida solo una cuestión que yo tengo presente cada minuto: para ganar unas elecciones hay que merecerlo», subrayó. Frente a ello, garantizó que el PSOE va a merecer el triunfo y lo hará «trabajando con humildad» y asumiendo errores y responsabilidades.

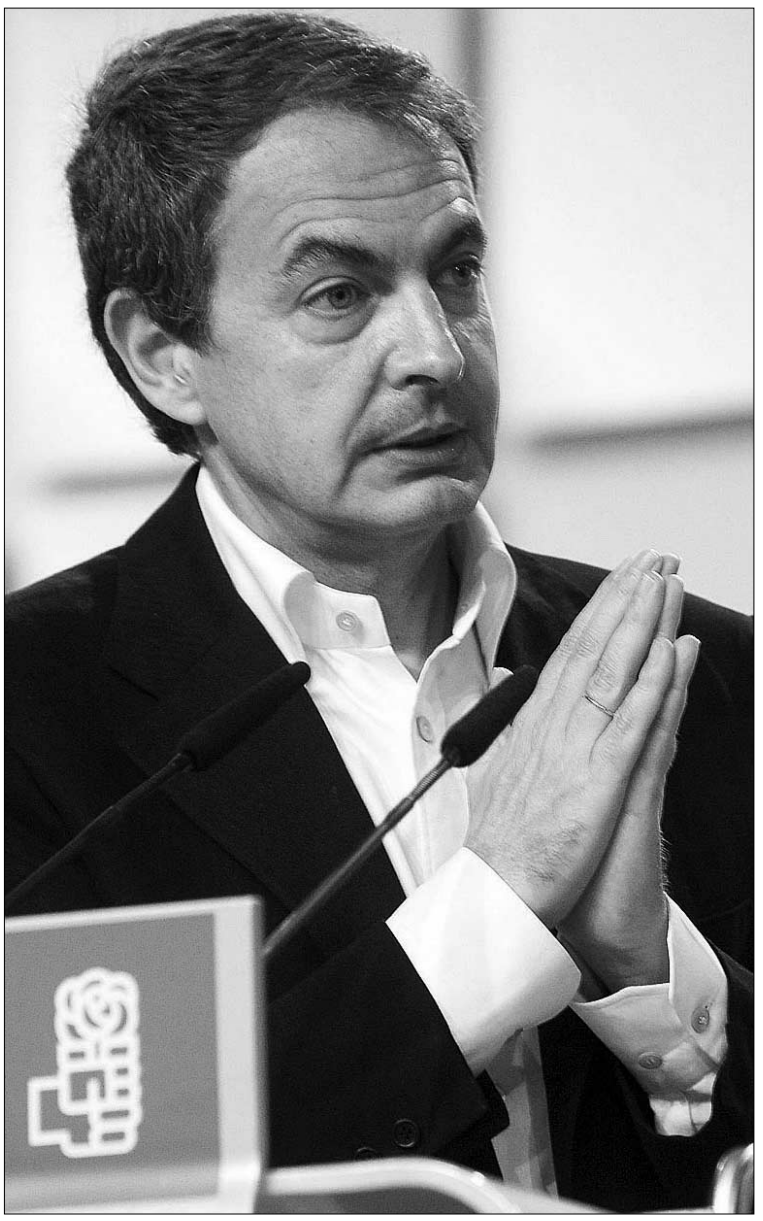

El presidente del Gobierno quiere evitar cualquier rifirrafe. / EFE

«No tengáis ninguna duda -dijo- de que quienes alimentan la desconfianza hacia la vida pública y política casi siempre son aquellos que tienen mucho poder sin la política, sin las instituciones democráticas y quieren tener aún más».

Contra ellos piensa dar la batalla avalado por lo que han supuesto los Gobiernos socialistas en cuanto a avances en igualdad, bienestar social y cohesión.

En cualquier caso, dejó claro que, para el PSOE, ésta no será «una campaña de rifirrafe», porque el país necesita acuerdos, propuestas, seriedad y rigor.

|CRÓNICA PERSONAL| **PILAR CERNUDA**

Nada de rifirrafes

Dijo Zapatero en la Convención Municipal de Sevilla que no quiere rifirrafes, sino que se hable de creación de empleo. Y le lanzó un dardo al PP: que para gobernar hay que merecerlo. Defendió los planes E, como no podía ser menos puesto que él los inventó y le importa poco que todo el mundo los haya puesto a caldo por excesivamente costosos y no haber cumplido su objetivo laboral, y también pidió nuevas políticas de suelo para impedir la especulación inmobiliaria; olvidó mencionar que ni su Gobierno, ni los anteriores, han sido capaces de promover una nueva política de suelo que permita a los consistorios incrementar sus presupuestos a través de otros métodos.

Los organizadores del cónclave socialista sevillano pusieron todo su empeño en que aquello fuera un acto glorioso, para mayor honor y gloria de Zapatero, del presidente regional Griñán y del partido. Pero no hubo manera. Por mucho entusiasmo que tuvieran los participantes por proclamarse los mejores, dar caña al PP y tratar de que el ánimo regresara a los participantes y al numeroso público asistente, aquello no había forma de levantarlo. En primer lugar, por las encuestas, que recogen lo que los asistentes perciben en la calle desde hacer tiempo, la desconfianza hacia Zapatero, y el desafecto hacia todo lo que suene a socialista, por culpa del desafecto a Zapatero; segundo, porque no está el PSOE andaluz como para tirar cohetes, el *caso Mercasevilla* produce más escándalo a medida que pasan los días y se conocen nuevos datos, y tanto Griñán como Chaves tienen motivos sobrados para verse con el agua al cuello. Si hace un par de meses se hubiera sabido lo que hoy se sabe, probablemente la Secretaría de Organización del PSOE habría cambiado el lugar de la Convención, porque Sevilla no era la capital más aconsejable para que los socialistas celebraran nada.

Pero no solo pesaba Sevilla y Mercasevilla en la cita socialista: los responsables regionales y municipales claman a Zapatero para que haga públicos sus planes de una vez, que tenga en consideración a los candidatos y lo anuncie antes del 22 de mayo para no contaminar las elecciones, y hasta ahora no lo han conseguido. Zapatero sigue empeñado en imponer su calendario y pide respeto a su derecho a decidir, y provoca lo que se sabía que iba a provocar, inquietud, desazón, especulaciones de todo tipo y sobre todo imposibilidad de marcar el terreno de juego, porque no se sabe quién va a estar dirigiendo el juego.

EL ADELANTADO DE SEGOVIA
LUNES 14 DE FEBRERO DE 2011

ESPECTÁCULOS

'Hair' puede ser sancionado, porque los actores fuman ■ La Agencia de Salud Pública de Barcelona ha enviado a los responsables del musical *Hair, Love & Rock Musical*, que se representa en un teatro del Paralelo, un escrito en el que advierten del riesgo de sanción, ya que un espectador ha denunciado que los actores fuman en el escenario.

|LA FRASE|

«El origen plural de la lengua española no puede identificarse solo con el castellano»

INÉS FDEZ ORDÓÑEZ
FILÓSOFA

El cine español se viste de fiesta. «Esto ha sido una descarga legal» explicó Andreu Buenafuente mientras bajaba del techo a modo de ángel en la gala de los Goya celebrada anoche en Madrid. Antes de iniciarse la fiesta en el Teatro Real, la ministra de cultura, Ángeles González-Sinde, y el todavía presidente de la Academia de Cine, Álex de la Iglesia, protagonizaron una de las fotos de la noche. Después de saludarse con dos besos en la Plaza de Oriente, entraron en la carpa y Sinde se agarró del brazo del cineasta sin escatimar sonrisas para las cámaras. Entre los más aplaudidos por los curiosos al pisar la alfombra roja, Javier Bardem y Belén Rueda, nominada como mejor actriz por *Los ojos de Julia*. / EFE

El amor se alía con internet

Las nuevas tecnologías revolucionan la festividad de San Valentín y multiplican las opciones y propuestas de regalos, pero también incrementa los riesgos de sufrir un fraude cibernético

• Aunque la mitad de los españoles confiesa que el 'Día de los Enamorados' no compra nada a su pareja, los detalles como anillos, collares o pulseras son los más solicitados.

CRISTINA GALLARDO (EFE) / MADRID

Internet impulsa la originalidad en los regalos y eventos para celebrar San Valentín, pero también incrementa los riesgos de sufrir un fraude cibernético o el robo de datos personales, según diversos estudios.

El escritor inglés Chaucer eligió el 14 de febrero como el *Día de los Enamorados* por ser la fecha en la que los pájaros comienzan a emparejarse, pero esta fecha tomó el nombre de San Valentín por «una mera coincidencia del calendario», explica el sociólogo Manuel Mandianes.

«Tal y como se festeja este día modernamente es una pura invención de los grandes almacenes para intensificar las ventas», sostiene Mandianes, pese a lo cual subraya la importancia de la celebración «para renovar el amor entre dos personas».

Para disfrutar de esta jornada sin excesivo gasto pero con mucho significado, Mandianes recomienda recuperar planes sencillos como ver una película romántica en casa, organizar una cena doméstica o disfrutar de la naturaleza dando un paseo.

Pero, más allá del concepto tradicional y del valor que cada pareja quiera dar a la fecha, las nuevas formas de mercadotecnia, y sobre todo internet, han revolucionado la celebración y han multiplicado las opciones y las propuestas imaginativas.

Los obsequios tradicionales como anillos, pulseras y collares siguen siendo los más solicitados en el portal de compra y venta Ebay, pero también han proliferado las adquisiciones de otros artículos como videoconsolas y lencería, según explican responsables de esta página.

Entre las ideas emergentes, este año figuran las cajas temáticas,

Una pareja se demuestra su afecto.

que permiten regalar experiencias como catas de vino, salto en paracaídas, sesiones de hidromasaje o estancias en paradores.

Además, internet también está promoviendo novedosos eventos como el *speed dating dog* (cita rápida de perros), una iniciativa que invita a los internautas a acudir a un determinado lugar para adoptar un perro.

Sin embargo, San Valentín es una festividad en la que, según una encuesta del Grupo CPP entre más de 500 españolas, las mujeres son más vulnerables a sufrir un robo de identidad en la red. Esto se debe a que se disparan las compras a través de internet y a que el 40 por ciento de ellas no toma precauciones para evitar ser víctima de un fraude, por lo que esta empresa recomienda no llevar nunca apuntado el pin de las tarjetas, utilizar antivirus y comprobar los movimientos bancarios con frecuencia.

En este sentido, el proveedor de programas de seguridad BitDefender advierte contra algunas «aplicaciones fraudulentas» que los usuarios se instalan en las redes sociales y que utilizan al Santo como cebo.

«Las estafas de San Valentín, aunque esperadas y previsibles, tienen todavía bastante éxito debido a su atractivo emocional. Cada año, millones de usuarios siguen toda clase de vínculos sospechosos con la esperanza de encontrar a su pareja especial», según explica el responsable de mercadotecnia de esta empresa, Jocelyn Otero.

RETROCESO. Por otro lado, casi la mitad de los españoles (48 por ciento) confiesa que no regalará nada este día, según una encuesta de la Federación de Usuarios Consumidores Independientes (FUCI) difundida ayer y realizada entre 1.000 personas, mayores de edad, de todo el territorio nacional.

Este dato supone un nuevo retroceso en el gasto previsto por los españoles que han pasado de afirmar en 2008 que solo un cinco por ciento no compraría nada, a un 24 por ciento en 2009 y a un 40 por ciento en 2010.

Respecto a los que dicen que sí van a hacer un obsequio, por sexos, los hombres se decantan por flores o bombones, y las mujeres optan por regalar ropa o complementos.

CORRUPCIÓN

Londres busca los millones escondidos por Mubarak ■ La Oficina británica de Fraudes Graves busca activos y millones de libras en efectivo ingresados en secreto en el Reino Unido por el expresidente egipcio Hosni Mubarak. La fortuna de su familia asciende a 1.710 millones de euros, que estarían en bancos suizos e ingleses e invertidos en EEUU.

LA CIFRA

6.200

Millones de dólares de pérdidas económicas es lo que calcula el Gobierno provisional egipcio que ha costado la revolución que durante más de dos semanas ha tenido paralizado al país.

LA REVOLUCIÓN AFRICANA | REGRESO DE LA NORMALIDAD

Miles de manifestantes se niegan todavía a irse de la plaza Tahrir hasta que la junta militar no derogue la Ley de Emergencia. / KHALED EL FIQI (EFE)

Egipto inicia una nueva era

La junta militar que gobierna el país anula el Parlamento y la Constitución, los dos pilares del régimen de Mubarak, y asegura que la transición hacia las elecciones durará seis meses

• Los manifestantes se niegan a abandonar la plaza Tahrir de El Cairo, epicentro de la revuelta, hasta que el Ejército no derogue la Ley de Emergencia, que permanece en vigor.

EFE / EL CAIRO

Egipto da los primeros pasos hacia una democracia tutelada por la élite castrense. Así, la junta militar que gobierna la nación anunció ayer que el período de transición hacia un poder civil se prolongará por seis meses, acordó suspender la Constitución, disolvió el Parlamento y asumió las tareas legislativas.

Los anuncios figuran en un mensaje dado a conocer por el Consejo Supremo de las Fuerzas Armadas, el tercero desde que renunció el presidente Hosni Mubarak, el pasado viernes, y el quinto desde que los militares anunciaron que estaban siguiendo de cerca la situación política a raíz de la revuelta que estalló el 25 de enero.

El comunicado, difundido por la televisión pública, está firmado por el jefe del Consejo Supremos de las Fuerzas Armadas y ministro Defensa, el general Husein Tantaui, que estaba al frente de esa cartera en los últimos Gabinetes de Mubarak y sigue en el mismo puesto.

El mensaje se conoce mientras la oposición y los grupos que promovieron la revuelta contra el antiguo régimen pedían fechas para el período de transición abierto tras su renuncia y se reclamaba también el final de la Ley de Emergencia, vigente desde 1981.

«El Consejo se da cuenta de que el desafío verdadero que afronta Egipto es conseguir el desarrollo a través de un ambiente de libertad y de reformas constitucionales para cumplir con las peticiones legitimas», reza el comunicado castrense.

A partir de este principio, la junta anuló dos de los pilares institucionales heredados del régimen de Mubarak, el Parlamento y la Constitución, y se atribuyó las funciones de legislador.

En respuesta a quienes piden fechas concretas, los militares dijeron que el período de transición hacia un poder civil se extenderá por seis meses «o cuando se completen las elecciones parlamentarias y presidenciales». La nota, sin embargo, no establece cuándo se llevará a cabo esa votación.

Los últimos comicios parlamentarios, manchados por múltiples denuncias de fraude, se celebraron en noviembre y diciembre pasados, en dos vueltas, y las presidenciales estaban convocadas para septiembre próximo.

La oposición egipcia ya asumía que se tardarían varios meses o hasta un año para aprobar leyes que garantizaran unas elecciones libres y limpias, pero también estaban pidiendo compartir este período de transición con el Ejército.

DISTURBIOS

▶**Protesta policial.** Miembros de la Policía y del Ejército egipcios intercambiaron ayer disparos en una protesta de cientos de agentes para pedir una mejora de las condiciones de vida, delante del Ministerio del Interior, sin causar víctimas. Los incidentes se produjeron cuando militares dispararon al aire para dispersar a los manifestantes.

El golpe de fuerza dado por el Consejo Supremo de las Fuerzas Armadas dejó desprevenido hasta al primer ministro del Gobierno provisional, el general en retiro Ahmed Shafiq, quien en esos momentos daba una rueda de prensa. Shafiq se enteraba del contenido del comunicado castrense por papelitos de color rosa que le pasaban sus asistentes.

VUELTA A LA RUTINA. El nuevo mensaje militar se conocía mientras Egipto recuperaba ayer paulatinamente la normalidad habitual, al comenzar la semana laboral en la mayoría de las empresas privadas y las oficinas públicas.

Sin embargo, aún quedan en la plaza Tahrir, epicentro de la revolución que tumbó a Mubarak, decenas de manifestantes que no están dispuestos a perder esa trinchera simbólica.

Y es que, aunque el dictador haya renunciado, sigue pendiente una de las demandas más importantes de las manifestaciones contra el régimen, el final de la Ley de Emergencia, algo a lo que se han comprometido los militares, pero sin dar fechas.

EN DETALLE

Tutankamón también paga la rebelión

Durante los días que duró la protesta, varias piezas de gran valor del Museo Egipcio de El Cairo fueron robadas por saqueadores, entre ellas dos estatuas del famoso faraón.

Las autoridades egipcias informaron ayer del robo de varios objetos valiosos del Museo Egipcio, incluidas dos estatuas de madera del faraón Tutankamón, a causa de los actos de pillaje registrados durante las últimas protestas políticas contra el régimen de Hosni Mubarak.

El ministro de Estado para Asuntos de Antigüedades, el arqueólogo Zahi Hawas, reveló que la pérdida de esas obras de la institución, que contiene las antigüedades faraónicas más importantes, se conoció después de recibir el inventario que se pidió a raíz de que grupos de desconocidos hubieran irrumpido en el museo.

En un principio, el mismo Hawas había dicho que, durante los actos de vandalismo que se registraron el pasado 28 de enero por la noche, los daños se limitaron a 70 piezas que iban a ser reparadas, pero ayer confirmó la pérdida de objetos valiosos del patrimonio del centro.

Ninguno de estos objetos forma parte del tesoro de joyas funerarias de Tutankamón, el grupo de piezas más importante del museo, que se encuentra en una sala con especiales medidas de seguridad y a la que no accedieron los grupos que cometieron las acciones de pillaje.

Entre las figuras que faltan se encuentra una estatua de madera dorada de Tutankamón mientras es sujetado por una diosa, y otra, de las mismas características, que representa al faraón utilizando un arpón.

También robaron, entre otras piezas, el torso y los brazos de una estatua de caliza del faraón Akenatón mientras sujeta una mesa de ofrendas, una figura de Nefertiti haciendo ofrendas, la cabeza de una obra de arenisca de una princesa encontrada en el valle de Amarna, y 11 pequeñas estatuas del cortesano Yuya.

Hawas ordenó una investigación para buscar a los responsables de este expolio.

ITALIA

Una multitud de mujeres se echa a la calle contra el machismo de Berlusconi ■ Centenares de miles de italianas se lanzaron ayer a la calle en ciudades como Roma, Milán, Génova, Turín o Palermo para defender la dignidad de la mujer y hacer patente de indignación por los escándalos sexuales protagonizados supuestamente por el primer ministro, Silvio Berlusconi, con una menor. *Dignidad, te defenderé, Quiero una política sin sexo, Al sexo bello lo ensucia un jefe feo*, eran algunos lemas de las pancartas que portaban mujeres y algunos hombres.

REFERÉNDUM

Los suizos rechazan la iniciativa que proponía sacar las armas del entorno familiar ■ Los suizos rechazaron ayer en referéndum -con un 56,31 por ciento de los votos- la iniciativa que proponía que las armas reglamentarais que los varones deben guardar en su domicilio durante las décadas que forman parte de la milicia fueran a depósitos estatales. Según los organismos electorales cantonales, la participación fue del 48,54 por ciento, la gran mayoría de las provincias apostó por mantener las armas guardadas en casa.

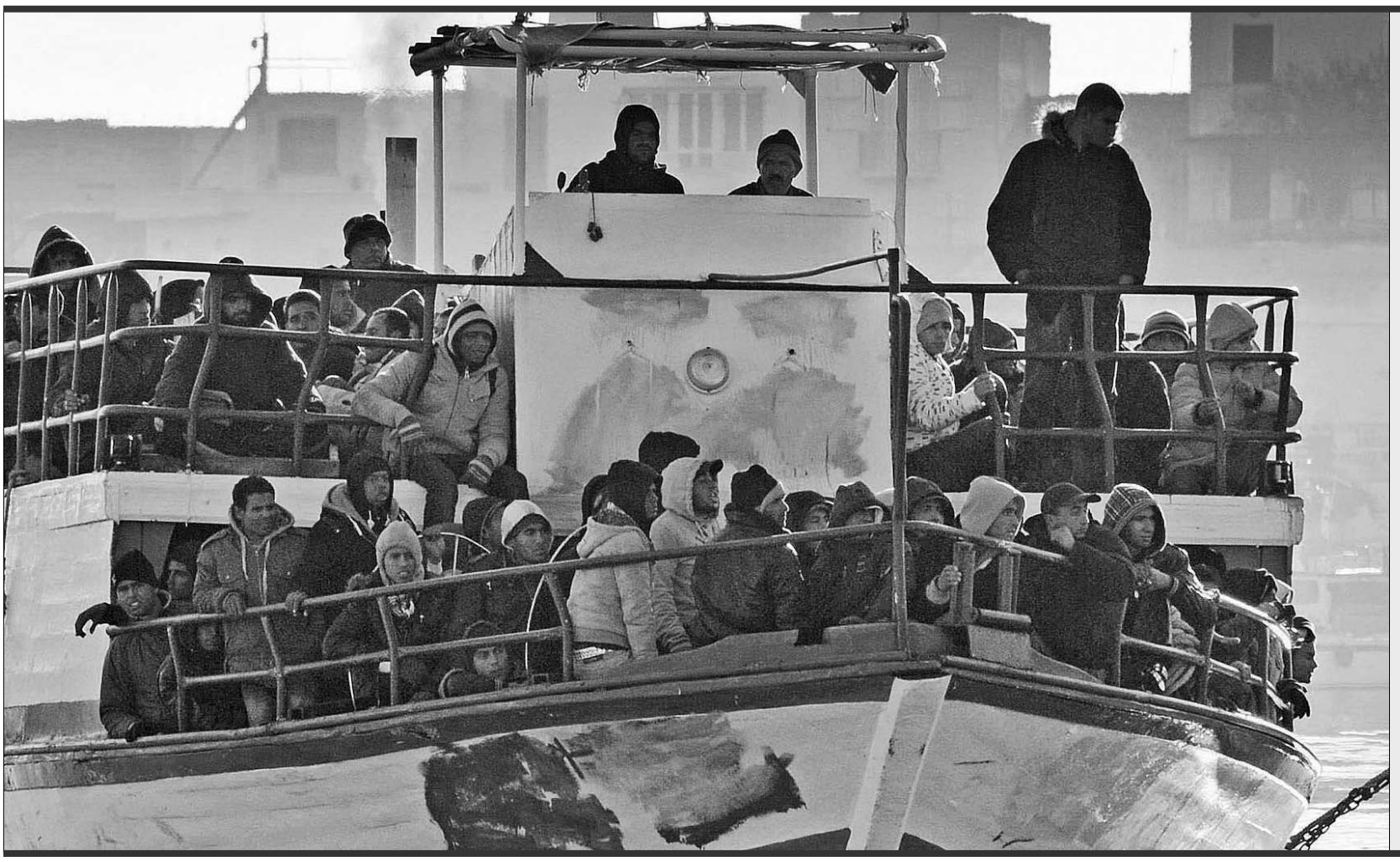

Éxodo hacia Lampedusa

El ministro del Interior de Italia, Roberto Maroni, definió ayer como un «éxodo bíblico» el flujo de inmigrantes procedentes del norte de África, en su mayoría de Túnez, que se dirigen hacia la isla de Lampedusa, en la que en los últimos días han arribado más de 5.500 indocumentados. Los medios de comunicación locales informaron de que solo ayer desembarcaron en la mencionada localidad unos 1.400 indocumentados. La Guardia Costera informó de que habían sido localizada, además, otras dos embarcaciones en las que iban a bordo entre 200 ó 300 personas que alcanzaron anoche las costas de la isla mediterránea.

FOTO: CIRO FUSTO (EFE)

Segundo día de protestas contra el presidente de Yemen, Alí Abdalá Saleh

Las rebeliones de Túnez y Egipto estimulan las movilizaciones por un cambio democrático en el país más pobre de la Península Arábiga

• Organizaciones civiles y partidos políticos de la oposición de Argelia organizan una nueva manifestación el próximo sábado para exigir cambios en el régimen de Buteflika.

AGENCIAS / SANÁ-ARGEL

El mundo árabe no quiere que la revolución acabe con el derrocamiento de Hosni Mubarak en Egipto. Desea un cambio total. Si el sábado eran los argelinos los que demandaban en medio de una fuerte represión la salida del poder de Abdelazid Buteflica, ayer les tocó el turno a los los yemeníes.

Miles de manifestantes de la oposición se concentraron por segundo día consecutivo contra el régimen del presidente Ali Abdalá Saleh en la Universidad de Saná, en unas protestas alimentadas por el reciente triunfo de la rebelión de la plaza Tahrir de El Cairo.

En la marcha, que se desarrolló pacíficamente, participaron cerca de 5.000 personas reunidas en el recinto universitario de la capital de Yemen, el país más pobre de la Península Arábiga.

A pesar de que a las afueras del campus se congregaron medio centenar de partidarios del presidente Saleh, no se produjeron choques con la Policía ni entre los grupos políticos rivales.

Unos manifestantes de la oposición intentaron desplazarse hasta el Palacio Presidencial, pero los agentes les impidieron llegar hasta allí y enseguida disolvieron la protesta. No se informó de posibles heridos, pero tres periodistas que cubrían la información fueron detenidos durante varias horas.

Al igual que en la movilización del sábado y en otras de las jornadas anteriores, los manifestantes de la oposición piden la renuncia de Saleh y reformas políticas. «Ali, vete, vete», fue uno de los lemas más coreados por los opositores al régimen. «Nuestra demanda es clara: queremos cambios», gritaron también los congregados. El sábado, centenares de partidarios del presidente yemení disolvieron con armas blancas y bastones una manifestación de la oposición en el centro de Saná.

La embestida de los seguidores del mandatario tuvo lugar cuando alrededor de 2.000 miembros de la oposición, que habían iniciado su marcha en la Universidad, se aproximaron a la plaza Tahrir. Allí se encontraban unos 5.000 partidarios de Saleh celebrando un mitin de apoyo al mandatario.

Estas protestas se producen al calor de las revueltas populares que terminaron en las últimas semanas con los regímenes que encabezaban Ben Ali en Túnez y Hosni Mubarak en Egipto.

Yemen es una de las naciones de la región que más riesgos corre de que haya una grave desestabilización política. Además de la pobreza y la falta de libertades, el país está expuesto a las acciones continuas de Al Qaeda, que tiene bases en este territorio, así como a un intento de secesión del sur y a una rebelión chiita en el norte. La presión de los grupos de la oposición forzó el pasado 2 de febrero a Saleh a echarse para atrás en unas reformas constitucionales que preveía realizar para seguir en el poder.

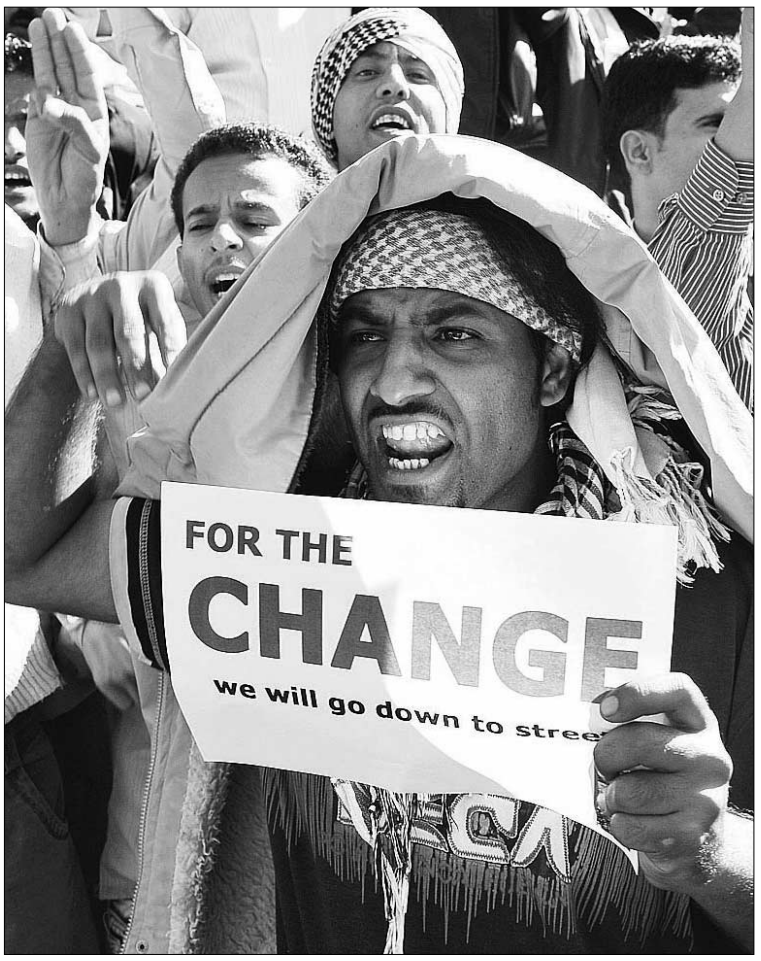

Un grupo de manifestantes piden en Saná la dimisión del presidente yemení. / EFE

Saleh, presidente de Yemen desde la unificación entre el norte y el sur, en 1990, ha sido reelegido en 1999 y 2006. La Constitución actual, aprobada en 1991, no permite al presidente buscar una nueva reelección en los comicios de 2013.

Por otro lado, la Coordinadora Nacional por la Democracia y el Cambio, que integra a organizaciones de la sociedad civil y partidos, convocó ayer otra marcha para el próximo sábado en Argel en demanda de la democratización del régimen de Buteflika.

El Regal Barcelona ganó al Real Madrid (69-60) en la final de la Copa del Rey de baloncesto. PÁGINA **35**

FÚTBOL SALA. Sorprendente derrota del Unami en la cancha del colista (3-0). PÁGINA **32**

BALONCESTO. El CD Base no pudo ganar en la cancha del Aquimisa Tormes (73-62). PÁGINA **32**

Goleada sin brillo

La Segoviana superó por 4-0 al Tordesillas en un partido de escasa calidad

Ricardo salta para evitar la entrada de un contrario durante un momento del encuentro disputado ayer en La Albuera. / JUAN MARTÍN

G. SEGOVIANA	TORDESILLAS
4	0
Dela	Barajas
Chus	Ruiz
Chema	Velasco
Pablo	Herreras
Víctor Pérez	Villamañán
Manu	Hompi
(Fran, m.68)	Sobas
Anel	(Jairo, m.63)
Ricardo	David
Maikel	Abraham
Agustín	(Medrano, m.53)
(Roberto, m.61)	Moncho
Mariano	(Duque, m.63)
(Dani, m.82)	Santos

ÁRBITRO
Garrido Ruiz, asistido en las bandas por Huerta y Llandrés, de Palencia. Mostró tarjetas amarillas a Manu y Mariano por los locales, y a Velasco por los visitantes.

GOLES
1-0 (m.4) Mariano; **2-0** (m.73) Anel; **3-0** (m.86) Dani; **4-0** (m.92) Dani.

INCIDENCIAS
Encuentro correspondiente a la vigésimo quinta jornada de Liga en el grupo octavo de la Tercera División, disputado en el campo de La Albuera con la presencia de alrededor de 400 espectadores.

JAVIER MARTÍN / SEGOVIA

La liga de fútbol es tan larga que da para partidos buenos, y para otros como el que ayer se pudo presenciar en el campo de La Albuera, que seguramente no pasará a la historia por casi nada, salvo por el debut de Dela bajo los palos de la portería de la Segoviana. Y con el paso de los años el joven guardameta azulgrana recordará que acabó el partido con su portería a cero, pero tampoco se olvidará que su estado de nervios le jugó varias malas pasadas que pusieron a los aficionados al borde del infarto.

El Tordesillas se plantó en La Albuera consciente de su mala situación clasificatoria, buscando fortificarse en defensa con una línea de cinco zagueros más dos pivotes con más vocación defensiva que ofensiva. Ahora bien, esta zaga tan contundente en un principio se deshizo en la primera acción ofensiva azulgrana, en la que Víctor Pérez le colocó el balón en la cabeza a Mariano para que éste colocara con calidad el esférico ajustado al palo de la meta de Barajas. Sin duda, la Segoviana encontró la mejor forma de hacer saltar por los aires una defensa de cinco.

> En la primera acción peligrosa de los locales, Mariano envió al fondo de las mallas en un buen envío desde la banda izquierda

No cabe duda que ponerse por delante en el marcador tan temprano le viene fenomenal a cualquier equipo, pero en este encuentro en concreto el 1-0 le cayó mal a la Segoviana, que no tardó en perderse en imprecisiones. El Tordesillas continuó con su defensa de cinco, pero comenzó a presionar con algo más de ambición, y no tardó en meter en problemas a los azulgrana, que abusaron de los balones en largo, preferentemente a la grada.

Cuando Chema y Chus sacaron bajo los palos un doble remate de los jugadores visitantes tras un error en la salida de Dela, ya flotaba en el ambiente la sensación de que el partido no iba a desarrollarse por los caminos de la tranquilidad. Agustín y Maikel lo intentaban en la mediapunta, pero destacaba bastante más la defensa de Chus, que se marcó otro gran partido para celebrar su reciente paternidad, que el ataque gimnástico, casi siempre coartado por un árbitro asistente empeñado en levantar la bandera cada vez que veía un balón en profundidad. Así que lo mejor que le pasó a la primera parte fue que el árbitro señaló el final sin descontar un solo segundo.

Tras el descanso, la cosa cambió a mejor para la Segoviana, aunque no de forma radical, sino de manera paulatina. Mariano se plantó solo ante Barajas, pero tuvo tanto tiempo para pensar cómo superar al portero que al final no se le ocurrió nada, como tampoco se le ocurrió nada mejor a Chema que entregarle un balón envenenado a Dela para que éste, presionado por dos contrarios, tratase de despejar entregando el balón a Sobas, que lo mandó a las nubes. Fue el último error de la línea defensa azulgrana.

A partir de la hora de partido, y coincidiendo con la entrada al campo de Roberto, la Segoviana comenzó a hacer lo que mejor sabe, que no es otra cosa que tocar el balón con calidad, moviendo a su oponente hasta encontrar el espacio, por más que a algunos aficionados eso del "toque toque" no les termine de convencer. Y ya con la incorporación de Fran Dorado por la banda derecha, el partido se puso claramente del lado gimnástico, que en media hora provocó más situaciones de gol que en los 60 minutos anteriores.

> Tras una mala primera parte, el equipo azulgrana mejoró, generando en media hora más ocasiones de gol que en todo el partido

Fran la tuvo en el primer balón que tocó, aunque su remate salió excesivamente cruzado. Poco después, Maikel falló solo ante Barajas, pero si algo tiene este jugador, además de mucha clase, es una gran capacidad de sacrificio, y él mismo recogió el rechace para ponerle un balón medido a la cabeza de Anel, que no falló para situar el 2-0 en el marcador.

El partido terminó de romperse con ese gol, porque el Tordesillas dejó de creer en el empate, sus jugadores acusaron el esfuerzo de correr tanto tiempo detrás de la pelota, y con el campo rápido por el agua que de manera incesante no dejó de caer durante todo el partido, la Segoviana comenzó a jugar a placer. Maikel dio su segunda asistencia de gol regalándole el tanto a un Dani que acababa de salir al campo, y poco más tarde fue Víctor Pérez quien le regaló el gol al delantero azulgrana, que retornó al equipo después de su lesión marcando por partida doble gracias a la generosidad de sus compañeros.

La victoria se hizo rotunda en los minutos finales cuando la realidad del partido no propuso tantos méritos para la Segoviana. Pero en fútbol no cuentan los méritos, sino los goles, y ayer el conjunto azulgrana puso la pegada cuando tuvo que hacerlo, al principio, y al final.

AFICIÓN

CADA VEZ MÁS FIELES

■ Algo debe de estar haciendo bien la Gimnástica Segoviana cuando en una tarde de "perros", con frío, viento y lluvia, más de 400 aficionados se dieran cita en el campo municipal de La Albuera para ver un Segoviana-Tordesillas. Posiblemente también influya que la nueva grada ofrece una mayor comodidad, pero sin duda el hecho de que el equipo azulgrana esté realizando una buena campaña está provocando un aumento en el número de seguidores.

Anel se desliza por el campo tratando de evitar golpear el balón con la mano. / JUAN MARTÍN

Dela no consigue hacerse con el balón. / JUAN MARTÍN

Chus, de nuevo impecable en defensa. / JUAN MARTÍN

Anel es felicitado por sus compañeros tras marcar el 2-0. / JUAN MARTÍN

LOS ENTRENADORES

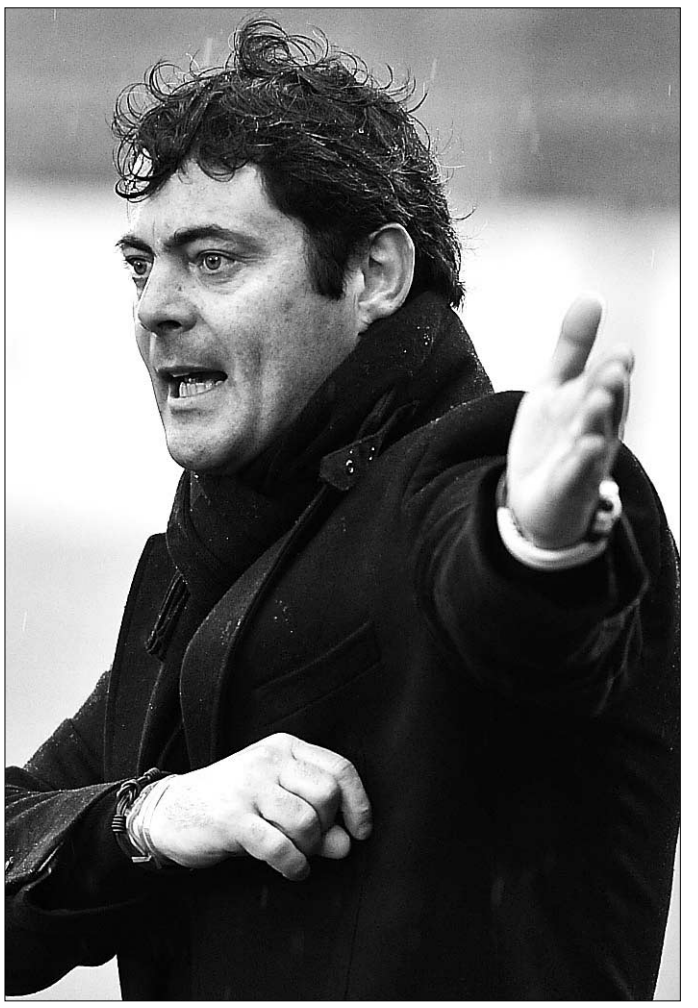

Paco Maroto señala la posición a sus jugadores. / JUAN MARTÍN

▶ PACO MAROTO

«Sabíamos que íbamos a pasar por dificultades»

J.M. / SEGOVIA

El entrenador de la Segoviana consideró que el encuentro se había roto en los diez últimos minutos, "y sabíamos que podíamos pasar por ciertas dificultades hasta que consiguiéramos marcar el 2-0. Creo que el marcador más justo habría sido ese 2-0, pero el final hemos aprovechado los últimos minutos para hacer otros dos".

"Tuvimos unos primeros diez minutos bastante buenos, —subrayó Maroto—, pero sin saber las razones el equipo se puso nervioso y comenzó a golpear el balón demasiado en largo, algo que no es nuestro estilo. Ahí sí que pasamos apuros, pero la primera parte se acabó con nuestra victoria, y ya en el segundo tiempo nos hemos tranquilizado, tocando mejor el balón hasta conseguir marcar el segundo tanto que ya nos ha dado la tranquilidad definitiva".

La Segoviana se medirá el próximo domingo al Ávila en en clásico de la Tercera, "y el Ávila seguro que querrá fastidiarnos nuestra trayectoria. Pero éstos son los partidos que, respetando a todos los rivales, quieren jugar los futbolistas, y creo que llegaremos al derbi en un buen momento".

▶ ALBERTO PARRAS

«Ha sido una derrota demasiado abultada»

J.M. / SEGOVIA

El entrenador del Tordesillas calificó de "demasiado abultada" la derrota de su equipo, "sobre todo viendo lo que ha pasado en la primera parte, en la que la Segoviana ha tenido la posesión, pero sin crear ocasiones de gol. Nos ha marcado el 1-0 en una acción aislada, y no ha tenido más oportunidades, mientras que nosotros hemos dispuesto de tres o cuatro que, de haberlas tenido la Gimnástica Segoviana, el partido se habría cerrado antes del descanso. Hemos presionado bien al contrario, pero sin culminar nuestras opciones".

El Valladolid B cede la segunda posición a la Segoviana

Pocas cosas cambian en los primeros puestos del grupo tras la disputa de la vigésimo quinta jornada de Liga, aunque el empate que obtuvo el Valladolid B en su partido frente al Huracán Z le haya dejado sin la segunda plaza, que ahora ocupa la Segoviana, a dos puntos del Burgos que pasó por encima del Numancia B.

En la lucha por la cuarta plaza, el Villaralbo no cede y superó al Ávila por 2-1, dejando al conjunto abulense prácticamente sin opciones de disputar la fase de ascenso, y presionando a la Arandina, obligada a ganar como hizo ayer en el campo de Los Gatos de Íscar, y a esperar mejores marcadores, que en esta jornada no se produjeron.

Por la parte de abajo, el Santa Marta comienza a estar en una situación desesperada, mientras que Tordesillas, Venta de Baños y Lerma, el único que logró la victoria esta jornada, continúan con su lucha por evitar las otras dos plazas de descenso directo a la Regional de Aficionados.

◆ RESULTADOS

Atlético Bembibre - Aguilar 4-0
R. Lermeño - Ponferradina B 3-1
Real Valladolid B - Huracán Z 1-1
Venta de Baños - Almazán 0-1
G. Segoviana - A. Tordesillas **4-0**
Villaralbo CF - Real Ávila 2-1
CD Cebrereña - Santa Marta 1-0
Atlético Astorga - Cristo At. 0-0
CD Íscar -Arandina CF 0-3
Numancia B - Burgos 1-4

◆ PRÓXIMA JORNADA

Ponferradina B - C.D. Aguilar
Huracán Z - Rácing Lermeño
Almazán - Valladolid B
At. Tordesillas - Venta Baños
Real Ávila - **Gª Segoviana**
Santa Marta - Villaralbo
Cristo Atlético - Cebrereña
Arandina C.F. - At. Astorga
Burgos C.F. - Gatos de Iscar
Numancia B - Atco. Bembibre

EQUIPOS		CASA						FUERA						TOTALES					
	Puntos	J	G	E	P	GF	GC	J	G	E	P	GF	GC	J	G	E	P	GF	GC
1 Burgos	55	13	10	3	0	26	6	12	6	4	2	23	7	25	16	7	2	49	13
2 Segoviana	**53**	**11**	**8**	**2**	**1**	**29**	**5**	**13**	**8**	**3**	**2**	**18**	**11**	**24**	**16**	**5**	**3**	**47**	**16**
3 Valladolid B	51	13	11	2	0	35	3	12	4	4	4	14	10	25	15	6	4	49	13
4 Villaralbo	50	12	8	2	2	31	13	13	7	3	3	23	11	25	15	5	5	54	24
5 Arandina	46	12	7	4	1	19	9	13	6	3	4	17	11	25	13	7	5	36	20
6 Almazán	41	13	8	2	3	23	10	12	3	6	3	12	18	25	11	8	6	35	28
7 Ávila	37	13	8	4	1	20	8	12	2	3	7	11	18	25	10	7	8	31	26
8 Huracán	37	13	7	3	3	9	8	11	2	7	2	13	14	24	9	10	5	22	22
9 Astorga	34	12	3	6	3	12	14	13	5	4	4	16	17	25	8	10	7	28	31
10 Bembibre	33	13	7	1	5	25	15	12	3	2	7	8	14	25	10	3	12	33	29
11 Numancia B	32	11	3	5	3	16	14	13	5	3	5	22	16	24	8	8	8	38	30
12 Íscar	31	12	3	5	4	16	21	13	5	2	6	14	18	25	8	7	10	30	39
13 Ponferradina B	30	13	4	3	6	18	15	12	4	3	5	17	19	25	8	6	11	35	34
14 Cebrereña	27	12	6	2	4	23	23	13	2	1	10	9	38	25	8	3	14	32	61
15 Cristo At.	26	12	4	6	2	11	9	12	2	2	8	5	15	24	6	8	10	16	24
16 Aguilar	25	12	3	3	6	11	18	13	3	4	6	12	29	25	6	7	12	23	47
17 Lermeño	20	13	2	6	5	11	20	12	2	2	8	7	21	25	4	8	13	18	41
18 Venta de Baños	20	13	4	2	7	11	14	12	1	3	8	6	28	25	5	5	15	17	42
19 Tordesillas	19	13	3	3	7	10	15	12	2	1	9	10	29	25	5	4	16	20	44
20 Santa Marta	12	12	2	1	9	10	26	13	0	5	8	9	22	25	2	6	17	19	48

DIHOSE
DISTRIBUIDORA HOSTELERA SEGOVIANA
DISTRIBUIDOR HOSTELERÍA Y ALIMENTACIÓN
Aceites• Conservas • Vinos•Licores
C/ Gremio del Cuero, Parc. 102-B
Pol. Ind. Hontoria. 40195 HONTORIA Segovia)
Telf: 921 44 71 55. Fax: 921 44 71 54

3ª

	Aguilar	Almazán	Arandina	Astorga	Ávila	Bembibre	Burgos	Cebrereña	Cristo At.	Huracán	Íscar	Lermeño	Numancia B	Ponferradina B	Santa Marta	**Segoviana**	Tordesillas	Valladolid B	Venta de Baños	Villaralbo
Aguilar	■	1-2			1-1	2-1		2-1	0-2		0-2	2-3		1-2		2-1		0-0	0-0	0-3
Almazán		■	2-0	1-0		0-0		3-1			0-1	1-0	4-0	1-4	3-2	1-1	3-0		4-0	0-1
Arandina	1-2		■			0-0	1-1	3-1	2-1	0-0	2-0		2-1		3-0	0-0	3-2	2-1		
Astorga	0-0	1-1	1-2	■	3-2			1-4	0-0	2-0			1-1		1-1	1-3	1-0	0-0		
Ávila		1-2	2-0	1-1	■	2-0	0-0	0-0			1-1	1-0	2-1	2-0	2-0				3-1	3-2
Bembibre	4-0		1-1	2-1		■	1-2	7-1	3-0		2-4	2-0	1-0		1-0	0-1		1-4		0-1
Burgos	6-0	2-0	1-0	1-1	3-0	1-0	■		2-0			1-0	1-1	2-2	3-1				2-1	1-0
Cebrereña		3-3			3-1		1-4	■	3-1	1-1	4-1	1-2		1-0	1-0		3-4		2-0	0-6
Cristo At.		0-0	0-3	1-1	0-0	2-0	0-0		■		2-0	2-0	1-4	1-1					0-0	2-0
Huracán	0-0	1-1		2-0	1-0	1-0	0-4	1-0	1-0	■	1-0					0-0		1-0	0-1	0-2
Íscar		1-1	0-3	0-0	1-2		1-5		0-0		■	2-2		1-3	2-0		2-1		3-1	3-3
Lermeño	1-1		0-2	0-1		0-3				1-1		■	0-5	3-1	2-1	2-3	0-0	1-1	1-1	0-0
Numancia B	2-2		1-1		2-1		1-4	3-0		2-2	1-1		■		0-0	0-1	3-0	1-2		
Ponferradina B			0-2	1-2		0-1		5-0		2-4		1-0	0-0	■	1-1	1-2	0-1	2-0	4-1	1-1
Santa Marta	2-3		1-1	0-1			0-3	0-1	1-0	2-3	1-3		0-4		■	1-3	2-1	0-3		
Segoviana	3-1	1-1			1-0		1-0	9-0	1-0		3-0	0-0		2-3		■	4-0		4-0	
Tordesillas	4-1			1-3	0-2	2-1	0-0	1-0	0-1	0-0	0-1		0-1			0-1	■	1-1		1-3
Valladolid B	3-0	3-0			1-1	4-1	1-0	3-0	2-0	1-1	1-0	6-0		3-0		2-0		■	5-0	
Venta de Baños	0-2	0-1	0-1	2-3		0-1				2-0		2-0	2-1	0-0	1-1		2-1	0-2	■	0-1
Villaralbo	3-0	4-0	2-1	5-2	2-1					1-1			2-3	2-1	2-2	1-2	6-0	1-0		■

GIM. SEGOVIANA — MÁXIMO GOLEADOR

GOLEADORES	
1. ANEL	8 GOLES
2. MARIANO	8 GOLES
3. DANI	7 GOLES
4. FRAN	6 GOLES
5. RICARDO	3 GOLES
6. ROBERTO	2 GOLES
7 RAMSÉS	3 GOLES
8. RUBÉN	2 GOLES
9. MAIKEL	2 GOLES
10. MANU	2 GOLES
11. VÍCTOR PÉREZ	1 GOL

Bar-Restaurante
El Jardín
CENA ESPECIAL SAN VALENTÍN
con baile Una noche inolvidable
Desde sábado 12 febrero a lunes 14
C/ Las Huertas, 40 HONTORIA (Segovia)
Tlfs. 921 43 11 82 921 43 17 42

GIM. SEGOVIANA — JUGADOR MÁS DESTACADO

PUNTUACIONES	
3 Puntos	CHUS
2 Puntos	MAIKEL
1 Punto	VÍCTOR PÉREZ

CLASIFICACIÓN GENERAL	
1. CHUS	24 PUNTOS
2. ANEL	18 PUNTOS
3. RICARDO	17 PUNTOS
4. MAIKEL	15 PUNTOS
5. PABLO	11 PUNTOS
6. DANI	10 PUNTOS
7. ROBERTO	9 PUNTOS
8. MARIANO	8 PUNTOS

Industria del metal
Velázquez Pascual S.L.
Deformación y plegado de metales.
C/ Gremio del cuero, 6 - Pol. Ind. Hontoria (Segovia) - Tel.: 921 424 830 Fax: 921 442 452
www.velazquezpascual.es

GIM. SEGOVIANA — MEJOR JUGADOR SEGOVIANO

PUNTUACIONES	
3 Puntos	VÍCTOR PÉREZ
2 Puntos	MARIANO
1 Punto	DANI

CLASIFICACIÓN GENERAL	
1. RICARDO	32 PUNTOS
2. MARIANO	19 PUNTOS
3. DANI	15 PUNTOS
4. VICTOR PÉREZ	15 PUNTOS
5. ROBERTO	13 PUNTOS
6. ÁLEX	10 PUNTOS
7. DURÁN	9 PUNTOS

OPTICA damián
Audio Center Plus
Venga a ver y oír con toda confianza
Ezequiel González, 37 - Segovia Telf. 921 42 96 70
Vía Roma, 30 - Segovia Telf. 921 41 20 49

FÚTBOL | REGIONAL DE AFICIONADOS

El Cuéllar logró vencer al San José con dos hombres menos sobre el campo

Los cuellaranos se quedaron con nueve jugadores desde el minuto 51, pero consiguieron reponerse con los goles de Luis y Pablo

3	CUÉLLAR EUFÓN
1	SAN JOSÉ

CUÉLLAR ELECTRICIDAD EUFÓN: Repi, Rodri, Agustín, Escudero, Merino, Guille, Pablo, Frutos, Héctor (Nico, minuto 70), Luis (Mora, minuto 89) y Umberto (Asen, minuto 85).
CD SAN JOSÉ: Luis, Pablo, Demi (Joserra, minuto 46; Macías, minuto 81), Unai, Ariel, Fran, Dilyan, Moneo, Oliva (Regu, minuto 56), David y Javi.

ÁRBITRO
Muriel Isidro, de la delegación salmantina, auxiliado en las bandas por Montero Sánchez y Sánchez Sánchez. Por parte del Cuéllar Electricidad Eufón mostró una tarjeta amarilla a Repi, Agustín, Frutos, Umberto y al delegado; y doble amonestación para Merino (expulsado en el minuto 51) y para el entrenador Félix Blanco (expulsado en el minuto 52); y una tarjeta roja directa a Rodri, que fue expulsado en el minuto 38. Por parte del San José, amarillas para Fran, David y Toño, éste último amonestado desde el banquillo.

GOLES
1-0 (minuto 49), Luis; **1-1** (minuto 59), Regu; **2-1** (minuto 69), Luis; **3-1** (minuto 82), Pablo.

DAVID LÓPEZ PRIETO / SEGOVIA
El Cuéllar Electricidad Eufón consiguió sobreponerse a las adversidades para lograr un triunfo que llegó cuando peor estaban las cosas para los de Félix Blanco, que se vieron con dos jugadores menos desde el minuto 51, tras dos expulsiones muy discutidas por el equipo local que acabó el partido con ocho tarjetas amarillas y una roja.

A pesar de todo el Cuéllar mantuvo la cabeza fría en todo momento y, tras una primera parte en la que la igualdad prevaleció entre ambos equipos –a pesar de que en el minuto 38 los de casa ya jugaban con uno menos, tras ver Rodri la roja directa–, pero no fue hasta entrada la segunda mitad cuando los segovianos pudieron marcar el primer tanto, obra de Luis, que remató de cabeza una excelente jugada muy bien preparada desde atrás.

Pero, poco después, Merino iba a ver su segunda tarjeta amarilla y, aprovechando su superioridad numérica, el San José empató con un duro disparo de Regu con la pierna izquierda. Todavía quedaba mucho partido por delante, pero los cuellaranos sacaron fuerzas de flaqueza y solo diez minutos después volvían a adelantarse gracias al gol de Luis.

Pero aún quedaba el tercer tanto, de Pablo de falta directa, para cerrar la victoria de un Cuéllar Electricidad Eufón que tiró de casta para llevarse los tres puntos.

CD CUÉLLAR EUFÓN | MÁXIMO GOLEADOR

GOLEADORES

1. FRUTOS	8 GOLES
2. LUIS	6 GOLES
3. CHEMA	6 GOLES
4. UMBERTO	5 GOLES
5. HÉCTOR	4 GOLES
6. AGUSTÍN	3 GOLES
7. PABLO	3 GOLES
8. GUILLE	2 GOLES
9. ESCUDERO	2 GOLES
10. MERINO	1 GOL
11. ÓSCAR	1 GOL

eufón electricidad
www.eufon.com

FÚTBOL | NACIONAL JUVENIL

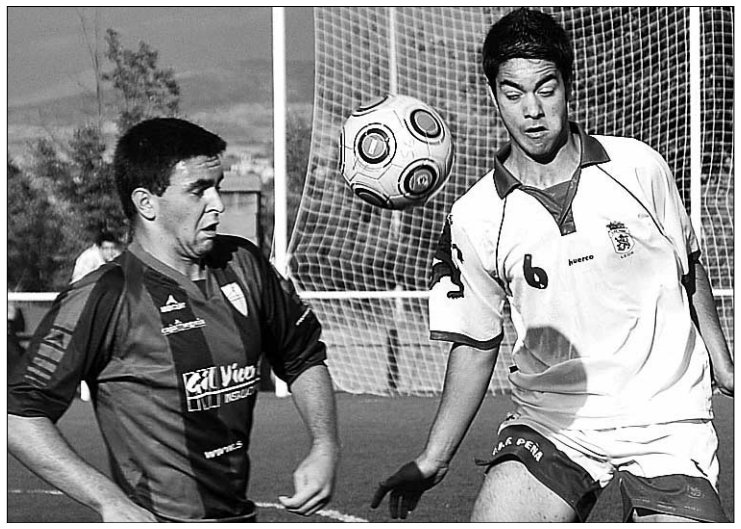

Un jugador gimnástico disputa un balón por alto con un rival. / JUAN MARTÍN

La Segoviana sumó su segundo triunfo de la temporada con un gol en el tiempo añadido

1	G. SEGOVIANA
0	SANTA MARTA

GIMNÁSTICA SEGOVIANA: Pablo, Guillermo (J. Alonso, minuto 69), Jairo (Héctor, minuto 88), L. Mateos, Mario, Aguirre, Dani, Adrián, Brañas, Xomin (Chocano, minuto 69) y Álex.
UD SANTA MARTA DE TORMES: Alonso, Omar (Hernán, minuto 74), Lolo, Mariano, Alcedo, Chamorro, Jaime (Jorge, minuto 64), Francis (Álvaro, minuto 74), Michael, Revilla y Jony (Fabio, minuto 57).

ÁRBITRO
Borja Lavandera Alonso, de la delegación segoviana, auxiliado en las bandas por Escudero García y Stefanov Vankov. Por parte de la Gimnástica Segoviana mostró una amarilla a Jairo y otra a Brañas. Por el Santa Marta de Tormes, amarilla a Jony.

GOLES
1-0 (minuto 93), Chocano.

E.A. / SEGOVIA
La Gimnástica Segoviana consiguió sumar su segunda victoria de esta temporada, tras ganar por 1 gol a 0 al Santa Marta de Tormes. Un triunfo muy trabajado por parte de los azulgrana, que tuvieron delante a un gran rival. El partido se desarrolló en su primera mitad con mucho ritmo y con bastantes ocasiones en ambas porterías, algunas de ellas muy claras, pero ninguna acabó en gol.

Tras el descanso, los salmantinos salieron mejor plantados y apretando mucho, pero la Segoviana trabajó bien en defensa y desbarató todas las jugadas de ataque de los visitantes, que tan solo creaban peligro a balón parado.

Así, la Gimnástica, con un gran esfuerzo fisico consiguió montar unos contragolpes muy peligrosos. Hasta que en el minuto 93, con el partido casi finalizado, Chocano colocó el uno cero que le daba el triunfo a los locales. Por fin llegó una alegría para el conjunto segoviano, que esta vez si bien no fue mejor, sí que fue merecedor de la victoria, por lo menos en su segunda mitad.

El Quintanar encajó dos goles en los primeros cuatro minutos y cayó derrotado en casa del líder

3	ZAMORA
1	QUINTANAR

ZAMORA: Alfonso (David, minuto 45), Mateos, Víctor (Alberto, minuto 65), Jesús Garretas, Pablo, Sergio, Miguel (Cristian, minuto 80), Carlos, Jorge Hernández (Pino, minuto 74), Jarabo (Javi, minuto 70) y Chivu.
CD QUINTANAR: Truji, Cob, Josete, Luis, Enrique, Gabriel (Ramiro, minuto 79), Cobi, Nacho (Cámara, minuto 76), Javi Grande, Joaquín y Héctor.

ÁRBITRO
Juan Bustos, de la delegación zamorana). Por parte del Zamora mostró una amarilla a Mateos. Por el Quintanar, fue amonestado Nacho.

GOLES
1-0 (minuto 2) Jorge Hernández; **2-0** (minuto 4), Jesús Garretas; **2-1** (minuto 30), Javi Grande; **3-1** (minuto 57), Miguel.

E.A. / SEGOVIA
El Quintanar cayó en casa del líder, el Zamora, en un encuentro en el que los locales se pusieron muy pronto en clara ventaja de 2 a 0, cuando solamente habían transcurrido 4 minutos. A esto se la añade el hecho de que los segovianos acudieron a Zamora con solo catorce jugadores para enfrentarse al equipo más fuerte de la categoría por lo que, ya desde el inicio, los de Jota afrontaban un partido complicado.

Los de casa comenzaron muy fuertes en la presión de la salida del balón del Quintanar. Así, pronto llegó el 1-0, tras un balón que superó al central Luis y fue elevado por encima del portero Truji.

Y poco después, tras un saque de esquina, llegó el 2 a 0, con un remate de Garretas ante el despiste de la defensa segoviana.

Los zamoranos continuaron dominando tras el segundo gol, pero los gualdinegros fueron desperezándose, y poco a poco se acercaron con más peligro a la puerta contraria, hasta llegar a poner en bastantes aprietos al Zamora, con la recompensa del tanto de Javi Grande, si bien no pudieron alcanzar el empate.

Tras el descanso. el Zamora tuvo más cuidado en juntar las líneas y, en un periodo de tiempo muy igualado la balanza se desequilibró del lado zamorano con el definitivo 3 a 1.

Instante del encuentro de la primera vuelta entre el Quintanar y el Zamora. / J.M.

FÚTBOL SALA | DIVISIÓN DE PLATA FEMENINA

El Unami no fue capaz de puntuar en la cancha del último clasificado

Ante un Universidad de Salamanca claramente inferior, el equipo segoviano cayó derrotado en el peor partido de la temporada

Momento de un encuentro del Unami Caja Segovia en el pabellón María Martín. / JUAN MARTÍN

3	U. SALAMANCA
0	UNAMI C. SEGOVIA

UNIVERSIDAD DE SALAMANCA: Alba, Alba Losada, Nieves, Trini y Laura -cinco inicial-. También jugaron Aiora y Graciela.
UNAMI CAJA SEGOVIA: Estela, Tamara, Cris, Marina y Guti -cinco inicial-. También jugaron Patri, Rocío, Vane, May, Adela, Laura 'USA' y Raquel.

ÁRBITROS
Gómez Lobato (Zamora) y Valverde García (Salamanca). Amonestaron a Alba, Nieves y Trini por parte de las locales; y a Cris, Vanesa y Rocío por parte de las visitantes. En el Unami, Guti fue expulsada por doble amonestación y Juan Carlos, delegado del equipo, también fue obligado a abandonar el banquillo.

GOLES
1-0 (minuto 21), Nieves; **2-0** (minuto 29), Alba; **3-0** (minuto 37), Laura.

EL ADELANTADO / SEGOVIA

Las chicas del Unami de División de Plata hicieron méritos para perder su partido frente al Universidad de Salamanca, un rival que demostró ser inferior durante toda una primera parte, jugada prácticamente en cancha salmantina pero sin una sola ocasión clara de gol por parte de las segovianas, y acabaron llevándose un 3-0 en contra, convirtiéndose en el único equipo contra el que han podido puntuar las charras.

Queda por lo tanto claro que el partido lo perdió, por derecho, un Unami falto de ideas y de recursos en ataque. Pese a toda la posesión que tuvo, si alguna vez durante la primera mitad se acercó a la portería de Alba, fue desde lejos; con un disparo de Marina que se fue pegado a la escuadra y un par de acciones de Cris. Lo que no queda tan claro es si la actuación arbitral pudo haber influido, y mucho, en la actitud y la concentración de las azules. Y por extensión, en el resultado final.

Para hacerse una idea, basta con echar la vista al total de ocho tarjetas amarillas mostradas por la pareja arbitral, en un encuentro cuya primera parte fue de siesta absoluta, y cuya segunda mitad no estuvo exenta de las patadas de siempre y de un par de acciones feas, pero que, en conjunto, en ningún caso podría ser tachado de partido violento.

Con esta evidencia, se puede concluir que a los árbitros del Universidad de Salamanca-Unami, el partido se les fue de las manos. Y nunca mejor dicho.

Corría el minuto 32 de la segunda parte y Nieves, nada más reanudarse el encuentro a la vuelta del descanso y Alba algo después, ya se habían aprovechado de dos pases

Al Unami le faltaron ideas y recursos en ataque, a pesar de que disfrutaron de la posesión del balón

mal dados por las azules –en media cancha y al borde del área–, para poner el 2-0 en el marcador, cuando tuvo lugar la jugada que pudo haber metido a las chicas de Carmen Escribano en el partido y que, sin embargo, acabó desquiciándolas. Un pase elevado había hecho a Rocío ganarle la espalda a la defensa y plantarse sola delante de la portera; la jugadora del Unami intentó colarla por arriba y Alba, fuera del área, paró con las manos un balón cuya trayectoria era clara, gol.

Según el reglamento, la intervención de la portera habría acarreado tarjeta roja, pero el árbitro decidió obviarlo y castigarla únicamente con la amarilla. La consecuencia de la jugada fue; ni gol, ni expulsión, ni superioridad numérica, pero, sobre todo, ni estimulante para las azules de venirse arriba e intentar remontar el partido. Y aún otra no-consecuencia más; la expulsión le habría supuesto al equipo salmantino un problema, ya que no contaba con una segunda portera, y tan sólo tenía dos cambios.

Nada de esto ocurrió y a partir de ese momento, y a raíz de otras decisiones arbitrales con más cabeza que pies, las jugadoras del Unami, viendo que quedaban pocos minutos para la finalización del encuentro, jugaron más precipitadas.

El partido comenzó a hacerse de ida y vuelta –con permiso de los dos minutos en los que las visitantes se quedaron en inferioridad por la expulsión de Guti–, y en uno de esos intercambios de golpes, Trini, la única jugadora de Salamanca capaz de irse en el uno contra uno de las segovianas, enseñó a las azules cómo tenían que haber ganado el partido desde un principio; un par de regates en banda que dejan a dos defensoras atrás y pase al hueco a su compañera Laura que, sola frente a Raquel, poco más tuvo que hacer que colocarla para colarla en la portería y marcar el 3-0 final.

FÚTBOL SALA | PRIMERA NACIONAL A

A El Espinar Arlequín se le escapó el partido ante el Solimar Albense en solo tres minutos

4	SOLIMAR ALBENSE
3	ARLEQUÍN

SOLIMAR ALBENSE: Dani Flores, Óscar, Carlos Sierra, Jaime y Chus -cinco inicial-. También jugaron Chuchi, Dani Ramos, Fran, Jaime Samuel y Mini.
EL ESPINAR ARLEQUÍN: Isra, Diego, Reguera, Otero y Daniel -cinco inicial-. También jugaron David, Abel, Víctor, Óscar y Borja.

ÁRBITROS
González y Marcos, de la delegación leonesa. Por parte del Solimar Albense mostraron una tarjeta amarilla a Chuchi. Por El Espinar Arlequín, amarillas para Daniel y David.

GOLES
0-1 (minuto 9), David; **0-2** (minuto 19), Borja; **1-2** (minuto 20), Jaime; **1-3** (minuto 23), Daniel; **2-3** (minuto 26), Chuchi; **3-3** (minuto 37), Óscar; **4-3** (minuto 38), Mini.

E.A. / SEGOVIA

El Espinar Arlequín no pudo sumar una nueva victoria, y eso que estuvo a punto de conseguirlo en la cancha del Solimar Albense, en un encuentro en el que los hombres de Javier Martín lograron ir por delante en el marcador durante 37 minutos.

De esta manera, los espiniariegos merecieron mucho más en su visita a Alba de Tormes, donde fueron superiores a los locales, que salieron a la cancha carentes de acierto, de lo cual se aprovechó el Arlequín para hacerse con el control de la pelota y empezar a crear ocasiones.

Tanto fue el empuje de los segovianos que, por fin en el minuto 9, se adelantaron gracias al tanto de David. Este gol dio alas a los de Javier Martín, que apenas dejaron actuar a los salmantinos gracias a su excelente defensa, mientras que en ataque recogían sus frutos un minuto antes del descanso con el gol de Borja. La lástima para El Espinar fue el 2-1, que llegó poco después tras culminar Jaime un contragolpe y meter al Albense de lleno en el partido, con toda la segunda parte por delante.

A la vuelta de los vestuarios los visitantes tomaron buen provecho de un fallo de los de casa para colocar Daniel el 1-3. Pero el Solimar Albense volvía a apretar poco después con el tanto de Chuchi.

Los locales estaban crecidos, y ahora eran ellos quienes encerraban al Arlequín sin dejarles actuar. En este periodo el equipo de Alba de Tormes disfrutó de varias ocasiones, que se encontraron con un acertado Isra bajo palos. De esta manera, en el minuto 37 el local Óscar recogió un balón al borde del área e hizo subir el empate al marcador.

El Espinar no tuvo opción de respuesta cuando, al minuto siguiente, Mini culminó la remontada para el Solimar Albense. Los segovianos intentaron marcar algún gol más, pero el 4-3 fue el resultado definitivo.

BALONCESTO | PRIMERA DIVISIÓN

El CD Base acusó su mal inicio de encuentro y cayó ante el CB Tormes

73	AQUIMISA TORMES
62	CD BASE

AQUIMISA CB TORMES: Alonso (20), Khalil (12), Cano (6), De la Calle (9) y Rodríguez (2) -cinco inicial-. También jugaron P. Velasco (-), J.M. Velasco (2), Paniagua (7), García (15) y Pérez (7).
CD BASE CAJA SEGOVIA: Yagüe (13), Del Campo (3), Mairal (2), Hernando (6) y Bayón (17) -cinco inicial-. También jugaron Callejo (2), Sanz (-), Serrano (5), García (-), Sánchez (11), Calvente (3) y Tabanera (-).

ÁRBITROS
Hernández y González. No hubo eliminados.

PARCIALES
25-8, 22-14 (47-22 al descanso), 12-18 (59-40) y 14-22 (73-62 final).

D.L.P. / SEGOVIA

El Aquimisa Tormes parece tenerle tomada la medida al CD Base. Si en la primera vuelta los salmantinos vencieron a los segovianos por 35 puntos, en el partido del sábado la victoria volvió a caer del lado de un Tormes que se le volvió a atragantar a los de Juan Carlos Manrique.

Y es que el CD Base tiró a la basura el primer cuarto (25-8) a base de un error tras otro, que no pudieron subsanarse con la presencia de los hombres de refresco. El segundo cuarto fue algo mejor para visitantes (22-14), pero sin que funcionara el cambio de defensa individual a zona.

La charla de Manrique en el descanso dio sus frutos, y a partir del tercer cuarto se vio a un CD Base completamente distinto y mucho más entonado, con sus hombres altos a pleno rendimiento. De esta manera pudieron recortar distancias para que el marcador final no fuera tan abultado.

UNA FOTO CON HISTORIA

Un Caja-Inter de los de antes. Durante la década de los 80, el Caja Segovia y el Interviú medían sus fuerzas en el pabellón de los Hermanos Maristas, que en su única grada era capaz de albergar a 400 aficionados que convertían el polideportivo en una auténtica olla a presión, aunque eso en poco influía a los extraordinarios jugadores que tenía el conjunto madrileño. A principios de los 90, el cambio al pabellón Pedro Delgado llevó los ya clásicos Caja-Inter a ser presenciados por un buen número de espectadores. Fueron los años en los que el Caja tenía a jugadores segovianos como César Barreno, mientras que el Inter continuaba plagado de internacionales, como Javi Lorente. ¡Qué tiempos!.

FÚTBOL REGIONAL AFICIONADOS

JORNADA 21

Cuéllar Eufón - San José	**3-1**
Unami - Gimnást. Segoviana B	**2-1**
Antonio José - Deportivo Arenas	3-1
Burgos Promesas 2000 - Navaleno	2-0
Villamuriel - Salas	0-1
La Granja - Norma San Leonardo	**5-1**
CD Velilla - SC Uxama	Susp.
Bosco de Arévalo - Estructuras Tino	2-2
Becerril - Milan Academy	2-0

	J	G	E	P	GF	GC	Pt
1 UNAMI	**20**	**13**	**4**	**3**	**38**	**15**	**43**
2 BURGOS PR.	21	13	4	4	29	12	43
3 LA GRANJA	**20**	**11**	**9**	**0**	**48**	**10**	**42**
4 ESTR. TINO	20	12	5	3	39	18	41
5 CUELLAR	**21**	**11**	**5**	**5**	**41**	**26**	**38**
6 ANTONIO JOSÉ	21	9	5	7	25	23	32
7 BOSCO ARÉVALO	21	10	2	9	29	31	32
8 VELILLA	19	9	4	6	23	24	31
9 BECERRIL	21	7	8	6	33	22	29
10 VILLAMURIEL	21	6	8	7	30	24	26
11 UXAMA	19	7	5	7	29	35	26
12 MILAN AC	20	7	3	10	21	30	24
13 SAN JOSÉ	21	5	7	9	18	27	22
14 G. SEGOVIANA B	**20**	**6**	**3**	**11**	**25**	**32**	**21**
15 NORMA	21	6	3	12	21	36	21
16 SALAS	21	4	5	12	21	39	17
17 NAVALENO	20	4	2	14	22	50	14
18 ARENAS	21	1	4	16	17	55	7

PRÓXIMA JORNADA

Deportivo Arenas - CD Estructuras Tino
Norma San Leonardo - CD Antonio José
CD San José - **CD La Granja**
CP Salas - **Cuéllar Eufón**
CD Navaleno - CD Villamuriel
SC Uxama - Burgos Promesas 2000
CD Milan Academy - CD Velilla
Gimnást. Segoviana B - Becerril
Unami - Bosco de Arévalo

FÚTBOL NACIONAL JUVENIL

JORNADA 21

UD Sur - Betis CF	0-1
CD Leonesa - Real Valladolid CF B	1-3
Burgos CF - SD Ponferradina	5-1
CD Fútbol Peña - CD Zona Norte	2-0
Gimnástica Segoviana - Santa Marta	**1-0**
Zamora CF - **CD Quintanar**	**3-1**
UD Salamanca B - CD Laguna	4-0
CI de la Amistad - CD Numancia B	2-0

	J	G	E	P	GF	GC	Pt
1 ZAMORA	21	14	5	2	49	20	47
2 LA AMISTAD	21	14	3	4	35	15	45
3 VALLADOLID B	21	12	4	5	40	19	40
4 UD SUR	21	12	4	5	32	18	40
5 BETIS CF	21	11	3	7	34	27	36
6 QUINTANAR	**21**	**10**	**3**	**8**	**49**	**41**	**33**
7 SANTA MARTA	21	9	4	8	35	30	31
8 BURGOS	21	9	4	8	35	32	31
9 LEONESA	21	9	2	10	36	35	29
10 FÚTBOL PEÑA	21	7	7	7	25	27	28
11 PONFERRADINA	21	7	3	11	31	44	24
12 SALAMANCA B	21	5	8	8	36	43	23
13 NUMANCIA B	21	6	3	12	17	35	21
14 ZONA NORTE	20	6	2	12	25	37	20
15 LAGUNA	21	3	6	12	19	49	15
16 G. SEGOVIANA	**20**	**2**	**1**	**17**	**14**	**40**	**7**

PRÓXIMA JORNADA

Real Valladolid CF B - CD Zona Norte
UD Santa Marta - CD Leonesa
SD Ponferradina - **Gimnástica Segoviana**
CD Numancia B - Burgos CF
CD Laguna - CI de la Amistad
CD Quintanar - UD Salamanca B
Betis CF -Zamora CF
UD Sur - CD Fútbol Peña

FÚTBOL SALA PRIMERA A

JORNADA 16

Leganes F.S. - PilaristasFlex	4-3
Loeches - Universidad de Valladolid	6-8
Atco. Benavente - Collado Mediano	1-1
Sport S. Villaverde - Distrito III Diditec	2-7
Simancas Ovinext - Boadilla-Móstoles	1-6
Solimar Albense - **El Espinar Arlequín**	**4-3**

Descansó: CD Valverde del Majano

	J	G	E	P	GF	GC	Pt
1 MÓSTOLES	16	13	2	1	77	41	41
2 EL ESCORIAL	15	12	1	2	92	60	37
3 LEGANES	15	11	0	4	85	48	33
4 VALVERDE	**15**	**10**	**0**	**5**	**66**	**45**	**30**
5 PILARISTAS	16	8	1	7	86	76	25
6 ALBENSE	15	8	1	6	53	52	25
7 VILLAVERDE	16	6	2	8	62	67	20
8 UVA	16	5	3	8	66	72	18
9 LOECHES	16	5	2	9	66	69	17
10 C. MEDIANO	16	5	2	9	54	89	17
11 DISTRITO III	16	5	1	10	65	79	16
12 SIMANCAS	15	4	4	7	55	84	16
13 A. BENAVENTE	16	3	3	10	42	65	12
14 ARLEQUIN	**15**	**3**	**0**	**12**	**57**	**79**	**9**

PRÓXIMA JORNADA

El Espinar Arlequin - Leganes F.S.
Pilaristas-Flex - Inter El Escorial F.S.
Universidad de Valladolid - A. Benavente
Collado Mediano F.S. - Sport S. Villaverde
Distrito III Diditec - Simancas Ovinext
Boadilla-Móstoles - **FS Valverde**

FÚTBOL SALA PLATA FEMENINA

JORNADA 12

Majadahonda Afar 4 - Leis Pontevedra	8-4
Chiloeches - Ateneo Combarro FS	4-10
Universidad de Salamanca - **Unami**	**3-0**
AD Malpartida - San Juan Bosco	1-6
Collado Villalba - Simancas Codesu (Susp.)	
CFS Bargas - Leganés Masdeporte	1-1

	J	G	E	P	GF	GC	Pt
1 COMBARRO	12	9	2	1	79	34	29
2 MAJADAHONDA	12	9	1	2	72	40	28
3 LEGANÉS	12	9	1	2	56	27	28
4 C. VILLALBA	11	7	2	2	68	35	23
5 PONTEVEDRA	12	7	1	4	59	37	22
6 CHILOECHES	12	5	3	4	31	42	18
7 S. JUAN BOSCO	12	5	2	5	33	30	17
8 SIMANCAS	11	5	0	6	37	57	15
9 UNAMI	**12**	**4**	**1**	**7**	**39**	**42**	**13**
10 MALPARTIDA	12	2	0	10	22	56	6
11 BARGAS	12	1	1	10	17	74	4
12 U. SALAMANCA	12	1	0	11	21	60	3

PRÓXIMA JORNADA

Leganes Masdeporte - Majadahonda
Leis Pontevedra - Chiloeches
Ateneo Combarro - U. De Salamanca
Unami - Malpartida
San Juan Bosco - Collado Villalba
ADAE Simancas Codesu - Bargas

BALONCESTO PRIMERA DIVISIÓN

JORNADA 13

C. Ponferrada - Univ. Salamanca	66-52
Burgos 2002 - CB Palencia	77-68
Zaratan Contiendas - Caja Rural	55-65
Universidad Leon - La Cisterniga	73-72
CB Tormes - **CD Base C. Segovia**	**73-62**
OK Hoteles - Juventud Del Circulo	90-97

	J	G	P	PF	PC	Pt
1 LA CISTERNIGA	13	12	1	938	773	25
2 BURGOS 2002	13	10	3	924	814	23
3 C. PONFERRADA	13	9	4	956	779	22
4 U. SALAMANCA	13	8	5	893	792	21
5 J. DEL CIRCULO	13	8	5	942	896	21
6 UNIV. BTO.LEON	13	8	5	1011	950	21
7 AQUIMISA CB TORMES	13	6	7	869	837	19
8 CB PALENCIA	13	5	8	824	861	18
9 ZARATAN CONTIENDAS	13	5	8	869	925	18
10 CD BASE	**13**	**5**	**8**	**873**	**924**	**18**
11 CAJA RURAL	13	2	11	798	1030	15
12 OK HOTELES	13	0	13	812	1128	13

PRÓXIMA JORNADA

OK Hoteles - Ciudad De Ponferrada
Juventud Del Circulo - Aquimisa Tormes
CD Base Caja Segovia - Univ. Bto.Leon
Basket La Cisterniga - Zaratan Contiendas
Caja Rural Vivir El Vino - Burgos 2002
CB Palencia - Universidad De Salamanca

|TIEMPO MUERTO|

DIEGO IZCO

Boca

Está claro que, cuanto más hablas, más posibilidades tienes de meter la pata hasta el fondo. Y también está claro que una de las personas que más habla del mundo (al menos esa sensación tengo, se lo juro, desde que ha llegado a España y lo han arropado *As*, *Marca*, *Cope*, *Ser*, etcétera) es José Mourinho. Con lo cual, basta aplicar una sencilla fórmula para concluir que Mourinho suele meter la pata hasta el fondo. Luego ya jugarán algunos con la vuelta buscada y el típico «es que lo controla absolutamente todo», o el «es que es un auténtico genio de la comunicación» (frases, por cierto, menos frecuentes cada vez).

Al Sporting de Gijón le cayó un 'mouchorreo' de tomo y lomo porque el fenómeno insinuó que había ido al Camp Nou a pasar la tarde, que le había puesto las cosas muy sencillitas al Barça y que así la Liga blanca iba a ser mucho más complicada. Después le zurró a Preciado (después de que éste se defendiese de tamaña acusación). Y resulta que el único equipo que ha sido capaz de frenar al mejor bloque a domicilio de la historia de la Liga -lo había ganado todo-… ¡es el Sporting! ¿En qué lugar deja el 1-1 de El Molinón a Mourinho? El forofo diría abiertamente que en el lugar de un bocazas… Y, francamente, existen muy pocos términos que lo mejoren.

El fútbol, y Mourinho también lo sabe, es un 'algo' de extenso recorrido, plagado de vaivenes, de idas y venidas, de rutinas, vicios y paradojas. Y abrir la boca para decir «A», cuando ese «A» se te puede volver en contra a las primeras de cambio, es un ejercicio bastante estúpido. Sinceramente (y porque no soy excesivamente malpensado), si yo fuese Guardiola hasta me habría dejado 'robar' algún puntito para dejar al 'compañero' a la altura del betún. No ocurrió eso, seguro… Pero así ha quedado. Y lo peor de todo es que nadie levantará su pluma para decirle un pícaro «¿Y ahora qué?» a 'Mou'. Con el «Hay Liga» se contentaron todos. ■

Oportunidad aprovechada

El Madrid, con Casillas expulsado, gana al Espanyol y se coloca a cinco puntos del Barça

ESPANYOL	REAL MADRID
0	1
Kameni	Casillas
Chica	Arbeloa
(Rui Fonte, min. 80)	Pepe
Amat	Carvalho
Galán	Marcelo
Javi López	Khedira
Baena	Xabi Alonso
Javi Márquez	Di María
Luis García	(Adán, min. 3)
(Dátolo, min. 57)	Özil
Verdú	(Lass, min. 77)
Callejón	Cristiano Ronaldo
Sergio García	Adebayor
(Álvaro, min. 66)	(Ramos, min. 82)

ÁRBITRO
Mateu Lahoz (C. valenciano). Expulsó a Casillas con roja directa (min. 2). Además, amonestó a Xabi Alonso (min. 19), Chica (min. 49), Amat (min. 51) y Carvalho (min. 66).

GOL
0-1, min. 24: Marcelo.

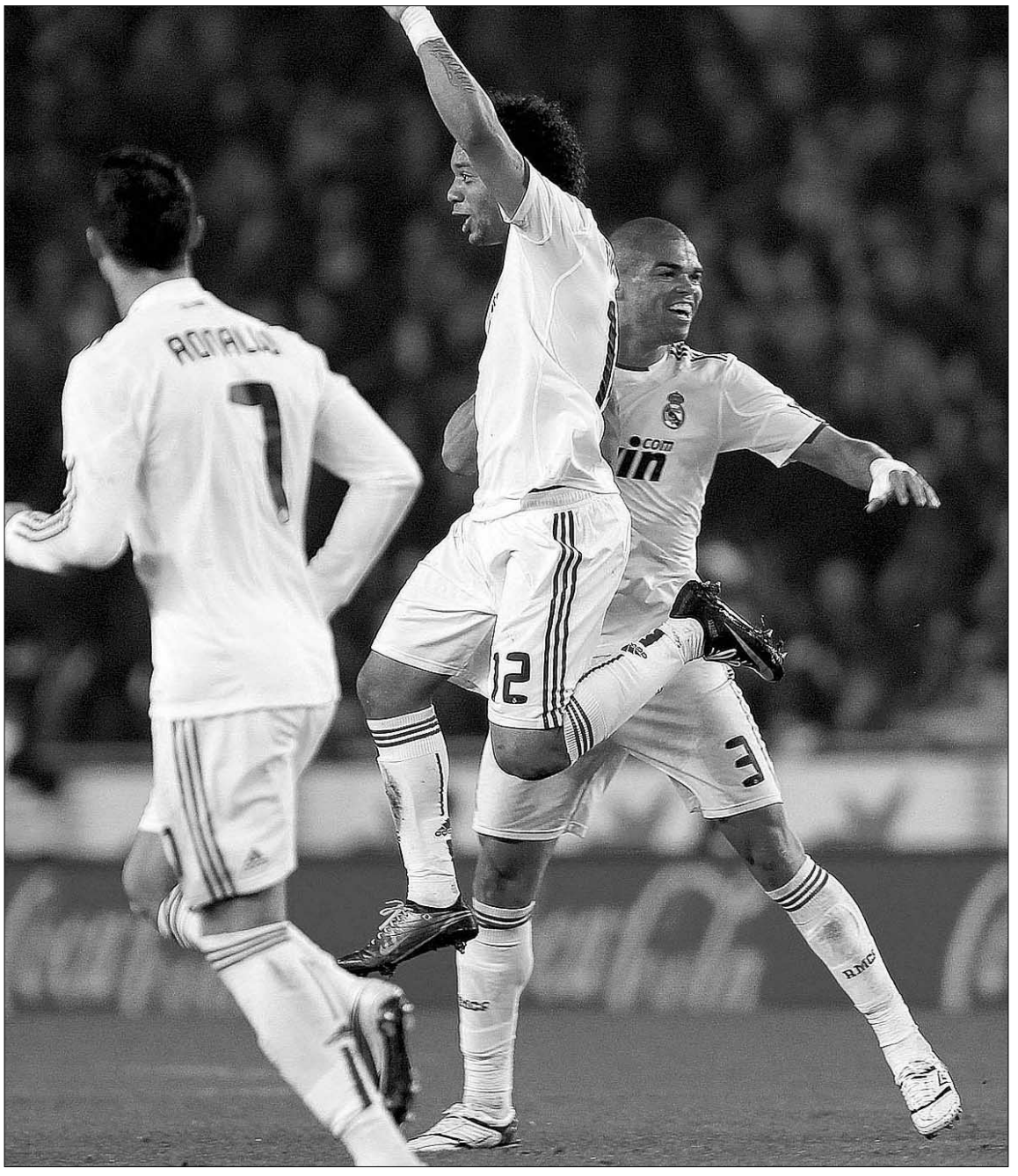

Marcelo (c) desequilibró la balanza a pesar de la inferioridad numérica del Real Madrid. / ALBERTO ESTÉVEZ (EFE)

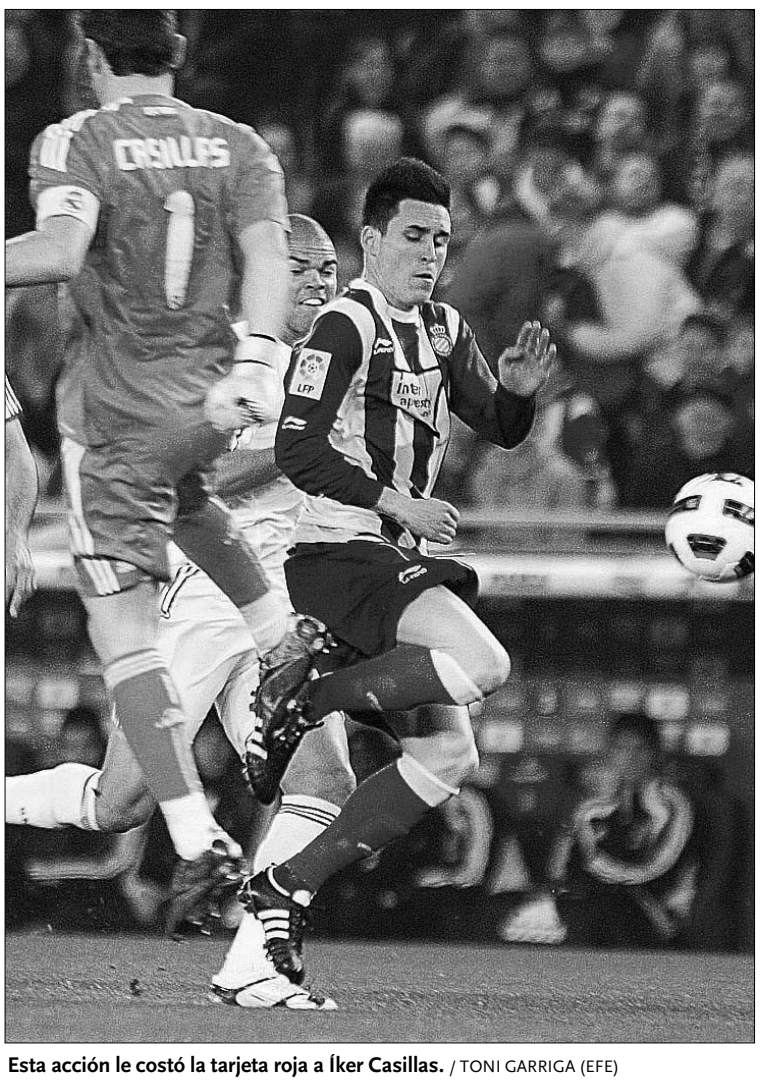

Esta acción le costó la tarjeta roja a Íker Casillas. / TONI GARRIGA (EFE)

EFE / CORNELLÁ

Al Real Madrid le bastó ayer con un gol de Marcelo en la primera parte para arrancar tres puntos de Cornellá-El Prat frente al Espanyol, y recortar distancias con el Barcelona en la clasificación de Primera División. Los blancos, que ahora se encuentran a cinco puntos del líder, se sobrepusieron a la expulsión de Íker Casillas al poco de iniciarse el duelo.

Los 'periquitos' firmaron uno de sus peores partidos del curso. Pese a jugar con uno más, sus delanteros tuvieron serios problemas para inquietar al conjunto de José Mourinho, y para colmo, en defensa tampoco estuvieron excesivamente seguros.

Una falta de Casillas a Callejón cuando el atacante de Motril se escapaba solo por la izquierda en el minuto dos del partido terminó con una tarjeta roja para el capitán blanco. El preparador 'merengue' dio entrada al portero suplente, Adán, por Di María.

En la acción siguiente, Khedira remató de cabeza, pero el balón se fue alto y, en el minuto 8, el centrocampista alemán volvió a probar suerte desde 20 metros, forzando un córner. Pese a estar con 10 futbolistas, la sensación del peligro del Madrid era constante.

Al cuarto de hora, Javi Márquez disfrutó de la mejor ocasión anfitriona y empalmó un balón perdido en la frontal. El tiro del zurdo se fue desviado a pocos centímetros del palo izquierdo. Después llegó otra polémica, tras una mano involuntaria del lateral Javi López en el área. Los visitantes pidieron penalti.

No obstante, el bloque de Concha Espina no necesitó la pena máxima para hacer daño. La escuadra avisó con un zarpazo de Cristiano Ronaldo en el 19, tras una jugada individual del portugués. Cinco minutos después, llegó el 0-1. Marcelo se coló por la banda izquierda y sorprendió a Kameni con un tiro muy ajustado.

Con la diana del rival, el Espanyol no progresó, pues se notó en todo momento su falta de ideas. Sergio García reclamó un penalti de Carvalho, que el árbitro no pitó. Los de Mourinho tampoco se conformaban, y sus acometidas eran constantes. Cristiano protagonizaba la mayoría, aunque una opción muy clara la generó Adebayor, que lanzó la pelota al larguero adversario.

Tras la reanudación, el combinado de Mauricio Pochettino no dio un paso hacia delante. Siguió espeso en los metros finales, firmó pocas aproximaciones y apenas exigió a Adán.

A ENFRIAR EL PARTIDO. El Madrid bajó el ritmo progresivamente, se echó atrás y confió en la potencia y velocidad de 'CR7' y Adebayor. Prácticamente el resto de los efectivos se dedicaron a defender la ventaja.

Pochettino fue a por el duelo y sacó al portugués Rui Fonte, delantero del filial, por el lateral Chica a falta de 10 minutos para el final. La apuesta del técnico estuvo a punto de salirle cara, ya que Kameni salvó el 0-2 con una parada a Adebayor, solo en el punto de penalti. Hasta Mourinho lo celebró antes de tiempo.

No obstante, al entrenador luso ya no le faltaba demasiado para saborear los tres puntos y recortar distancias con el Barcelona en la clasificación. El cambio de Sergio Ramos por Adebayor apuntaló el planteamiento conservador del Madrid y cerró la victoria.

El Villarreal cae en Coruña y pierde el tercer puesto

El 'Dépor' aumenta el crédito de Lotina con su triunfo por la mínima

DEPORTIVO	VILLARREAL
1	0

DEPORTIVO DE LA CORUÑA: Aranzubia, Manuel Pablo, Lopo, Colotto, Morel, Antonio Tomás (Juca, min. 86), Rubén Pérez, Juan Rodríguez, Juan Domínguez, Adrián (Lassad, min. 91) y Riki (Xisco, min. 77).
VILLARREAL: Diego López, Mario, Gonzalo, Musacchio, Capdevila, Matilla (Bruno, min. 56), Marchena (Senna, min. 67), Cazorla, Borja Valero, Cani (Marco Rubén, min. 62) y Nilmar.

ÁRBITRO
Ramírez Domínguez (C. andaluz). Mostró tarjeta amarilla a Marchena (min. 27) y Nilmar (min. 57) por parte del Villarreal, y a Juan Rodríguez (min. 81) por parte del Deportivo.

GOL
1-0, min. 60: Lopo.

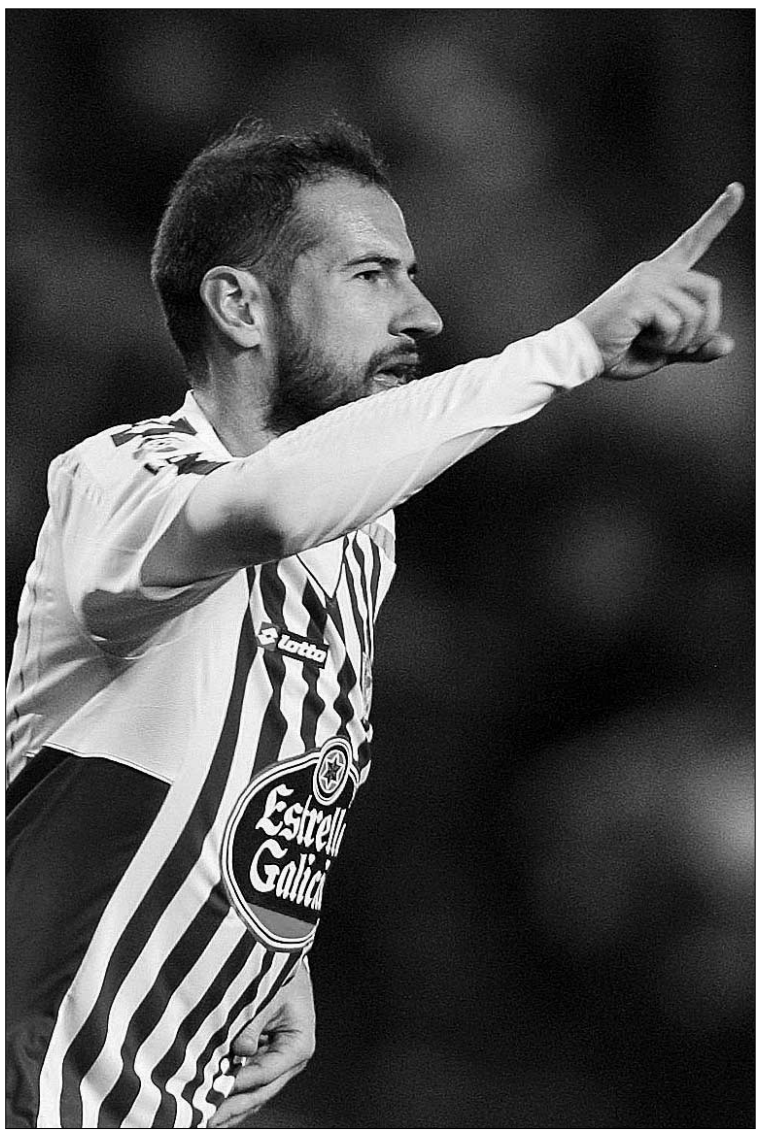

Alberto Lopo anotó el único tanto del partido. / CABALAR (EFE)

C. A. FERNÁNDEZ (EFE) / LA CORUÑA
Un gol de Alberto Lopo, a falta de media hora para el final del partido, premió ayer el desgaste del Deportivo ante el Villarreal, puso freno a la caída libre del equipo coruñés, confirmó a Miguel Ángel Lotina en el banquillo y también reafirmó el compromiso de toda la plantilla blanquiazul para obtener la permanencia.

El 'Submarino amarillo' no pudo mostrar su mejor versión en Riazor, donde el bloque local se empleó a fondo en todas las líneas para asfixiarle; sufrió su segunda derrota consecutiva debido a una jugada a balón parado y, para colmo, perdió el tercer puesto en beneficio del Valencia.

A causa de los resultados que se habían producido, el conjunto anfitrión empezó el partido en plazas de descenso tres meses después de haber salido de ellas, y su preparador cambió el sistema táctico, que es lo que suele hacer en este tipo de situaciones. En vez de recurrir a cinco defensas, optó por una línea de cuatro.

El 'míster' se decantó por buscar consistencia en el centro del campo y equilibrio entre la zaga y el ataque, y la apuesta le salió a la perfección.

A última hora se supo que se perdería el duelo el italiano Giuseppe Rossi por fiebre, y el Villarreal sin duda lo notó. Juan Carlos Garrido tomó la decisión de situar a un único punta, y a su combinado le faltó pegada; cuando quiso arreglar el error, ya fue demasiado tarde para sacar un botín.

Málaga y Getafe firman una igualada insuficiente

MÁLAGA	GETAFE
2	2

MÁLAGA: Arnau, Manolo, Weligton, Demichelis, Eliseu, Fernando (Portillo, m. 46), Maresca (Fernández, m. 46), Recio, Camacho (Sandro Silva, m. 63), Baptista y Rondón.
GETAFE: Ustari, Torres, 'Cata' Díaz, Marcano, Mané, Boateng, Casquero, Pedro Ríos (Víctor Sánchez, m. 80), Gavilán (Parejo, m. 86), Colunga y Miku (Albín, m. 65).

ÁRBITRO
Aiza Gámez (C. valenciano). Mostró tarjeta amarilla a los locales Recio (m. 29) y Demichelis (m. 45), y a los jugadores del Getafe Pedro Ríos (m. 57) y Ustari (m. 90).

GOLES
0-1, m. 8: Miku. **0-2**, m. 24: Colunga. **1-2**, m. 79: Baptista (de penalti). **2-2**, m. 94: Rondón.

EFE / MÁLAGA
El Málaga consiguió ayer en el tiempo de prolongación un empate ante el Getafe, que dilapidó una renta de dos goles en una mala segunda parte.

Las tablas, que en el momento de la diana definitiva de Salomón Rondón fueron consideradas un gran éxito por la hinchada local, no sacan a la escuadra de Manuel Pellegrini de su mala situación en la clasificación.

De hecho, los andaluces siguen como colistas de la categoría, y necesitarán mejorar muchísimo si desean firmar la permanencia; sobre todo en La Rosaleda, donde han sellado apenas dos victorias y otras tantas igualadas.

Por supuesto, el Getafe no terminó nada satisfecho, ya que el triunfo se encontraba casi en su mano cuando perdió dos puntos. Lo reconoció el entrenador 'azulón', Míchel, en su rueda de prensa posterior a la contienda.

El Hércules remonta con dos goles en el tramo final

HÉRCULES	ZARAGOZA
2	1

HÉRCULES: Calatayud, Cortés, Pamarot, Rodríguez, Pulhac, Farinós, Tiago Gomes (Abel Aguilar, m. 76), Kiko (Portillo, m. 60), Tote, Thomert (Cristian, m. 70) y Trezeguet.
ZARAGOZA: Leo Franco, Diogo, Contini, Jarosik, Obradovic, Lafita (Bertolo, m. 55), Gabi, Ponzio, Boutahar (N'Daw, m. 77), Ander y Braulio (Sinama, m. 63).

ÁRBITRO
Velasco Carballo (C. madrileño). Amonestó a Cortés por parte del Hércules, y a Contini, Ander y Ponzio por parte del Zaragoza.

GOLES
0-1, m. 3: Braulio. **1-1**, m. 79: Farinós. **2-1**, m. 88: Trezeguet.

EFE / ALICANTE
Dos goles de Javier Farinós y David Trezeguet, en la recta final del partido, dieron ayer la victoria al Hércules contra el Zaragoza, y le permitieron romper una racha de cuatro derrotas consecutivas, además de alejarse de la zona de descenso a costa de un rival directo.

Los alicantinos sacan ahora dos puntos a los aragoneses, y también les superan en cuanto a la diferencia particular de tantos.

Tamudo marca la diferencia para la Real ante Osasuna

REAL SOCIEDAD	OSASUNA
1	0

REAL SOCIEDAD: Bravo, Estrada, Ansotegi, Demidov, De la Bella, Aranburu, Rivas, Griezmann (Mikel González, min. 87), Sarpong (Sutil, min. 57), Zurutuza (Bergara, min. 77) y Tamudo.
OSASUNA: Ricardo, Damiá, Flaño, Josetxo, Monreal, Puñal (Vadocz, min. 82), Nekounam, Coro (Lekic, min. 46), Masoud (Calleja, min. 64), Camuñas y Pandiani.

ÁRBITRO
Turienzo Álvarez (C. castellano y leonés). Expulsó a Damiá por doble amonestación en el minuto 92. Además, sacó tarjeta amarilla a Bergara, Josetxo, Camuñas y Flaño.

GOL
1-0, min. 73: Tamudo dispara y Ricardo neutraliza el tiro, pero el rechace lo aprovecha el propio delantero para superar al portero de Osasuna.

EFE / SAN SEBASTIÁN
La Real Sociedad venció ayer con algunos apuros en su partido ante un Osasuna que continúa demasiado flojo fuera de su campo, y que vuelve a verse en una situación muy comprometida en la tabla clasificatoria.

Después de una primera parte de dominio vasco, pero sin dianas, fue Raúl Tamudo quien desequilibró la balanza en la segunda.

El antiguo delantero del Espanyol no suele faltar a su cita con el gol cuando tiene enfrente a los navarros, a quienes ha marcado en sus tres últimos enfrentamientos. Este duelo en Anoeta no constituyó una excepción y el ariete brindó una alegría al público.

Caicedo da tres puntos de enorme valor al Levante

LEVANTE	ALMERÍA
1	0

LEVANTE: Munúa, Javi Venta, Ballesteros, Asier del Horno, Juanfran, Xavi Torres, Iborra, Valdo (Nano, m. 86), Xisco Muñoz (Jefferson Montero, m. 74), Juanlu y Caicedo (Stuani, m. 83).
ALMERÍA: Diego Alves, Michel, Marcelo Silva, Carlos García, Jakobsen (Corona, m. 85), Bernardello, M'Bami (Feghouli, m. 67), Uche, Piatti (Goitom, m. 76), Crusat y Ulloa.

ÁRBITRO
Delgado Ferreiro (C. vasco). Amonestó por parte del Levante a Juanfran y Javi Venta, y por el Almería a Michel y Carlos García.

GOL
1-0, m.52: Caicedo.

ALFONSO GIL (EFE) / VALENCIA
Un buen tanto marcado por el ecuatoriano Felipe Caicedo al principio del segundo período dejó ayer los tres puntos en Valencia en el encuentro entre el Levante y el Almería, dos equipos de potencial similar y que comparten el objetivo de la lucha por la permanencia.

Fue un partido sin apenas alicientes en la primera parte, pero de gran intensidad a partir de la reanudación, y, sobre todo, desde la diana del ariete local.

A pesar de su desventaja en el marcador, los pupilos de José Luis Oltra no se rindieron en ningún momento. Dispusieron de alternativas para equilibrar la balanza, pero les faltó puntería para salvar un empate.

Duelo de rachas opuestas entre el Mallorca y el Athletic

EFE / PALMA DE MALLORCA
Mallorca y Athletic cerrarán esta noche la jornada 23 de la Liga en un choque que viene marcado por las rachas antagónicas de ambos equipos, ya que los baleares no vencen desde hace cuatro partidos, los mismos que los vizcaínos han resuelto con triunfos.

El último éxito de la escuadra de Michael Laudrup se registró en Palma el pasado 9 de enero ante el Almería (4-1), y desde entonces, solo ha sido capaz de igualar frente a Osasuna en el Reyno de Navarra (1-1), ya que fue derrotada por el Atlético (3-0), el Real Madrid (1-0) y el Sporting de Gijón (0-4).

Con respecto a los 'leones', aspiran a prolongar su positiva trayectoria; aunque brillan más en casa, desean beneficiarse de los nervios rivales.

ALINEACIONES PROBABLES
Mallorca: Aouate, Cendrós, Nunes, Ramis, Kevin, Pereira, Martí, De Guzmán, 'Chori' Castro, Nsue y Webó.
Athletic de Bilbao: Iraizoz, Irarola, San José, Ekiza, Koikili, David López, Javi Martínez, Orbaiz, Muniain, Toquero y Llorente.
Árbitro, estadio y hora: Estrada Fernández (C. catalán). Iberostar Estadio. 21,00 horas (Gol TV y PPV).

Los jugadores del Barcelona festejan la conquista sellada en el Palacio de Deportes de la Comunidad de Madrid. / JUAN CARLOS HIDALGO (EFE)

LAS DECLARACIONES

▶XAVI PASCUAL
«Este equipo es muy grande, porque nadie antepone su interés individual al del grupo»

▶ALAN ANDERSON
«Vine a este club para ganar trofeos y espero lograr más»

▶RICKY RUBIO
«Nos ha costado mucho trabajo vencer»

▶ETTORE MESSINA
«Los triples han significado la diferencia»

El Barça frustra a su víctima favorita

El conjunto azulgrana consigue la corona a costa del Real Madrid y revalida el título de la temporada anterior

REAL MADRID	BARCELONA
60	68

REAL MADRID: Prigioni (10), Tucker (9), Suárez (8), Tomic (12), Reyes (3) -cinco inicial-, Mirotic (8), Sergio Rodríguez (8), Llull (-) y Fisher (2).
REGAL BARCELONA: Ricky Rubio (1), Navarro (7), Anderson (19), Perovic (2), Lorbek (9) -cinco inicial-, Sada (7), Morris (8), Grimau (4), Ndong (6) e Ingles (1).

ÁRBITROS
Hierrezuelo, Conde y Martín Bertrán. Eliminado Tucker (Real Madrid) por faltas personales.

PARCIALES
17-19, 13-11, 13-18 y 17-20.

EP / MADRID

El Regal Barcelona revalidó ayer su cetro de campeón de la Copa del Rey al vencer a su víctima favorita, el Real Madrid, por 60-68, con lo que rompió una racha de 23 años en los que un mismo equipo no había logrado dos entorchados seguidos. Fue el propio bloque 'culé' el que lo consiguió en 1988, y su versión actual, de paso, prolongó la sequía blanca en el torneo, que ya dura desde 1993.

En la final, que estuvo presidida por el Rey Don Juan Carlos, los pupilos de Ettore Messina sí pudieron competir, justo lo que les pedía el italiano, pero tan solo en la primera mitad. A partir del paso por los vestuarios, el bloque de Xavi Pascual mostró todo su potencial para desequilibrar.

El Real Madrid enmendó los errores que había cometido en los cuartos y las 'semis', y salió muy concentrado para no fallar en el primer cuarto, una de sus asignaturas pendientes de las citas anteriores. No obstante, el adversario aguantó el tirón, agarrado al talento de Alan Anderson, que aportó 11 puntos en esos 10 minutos.

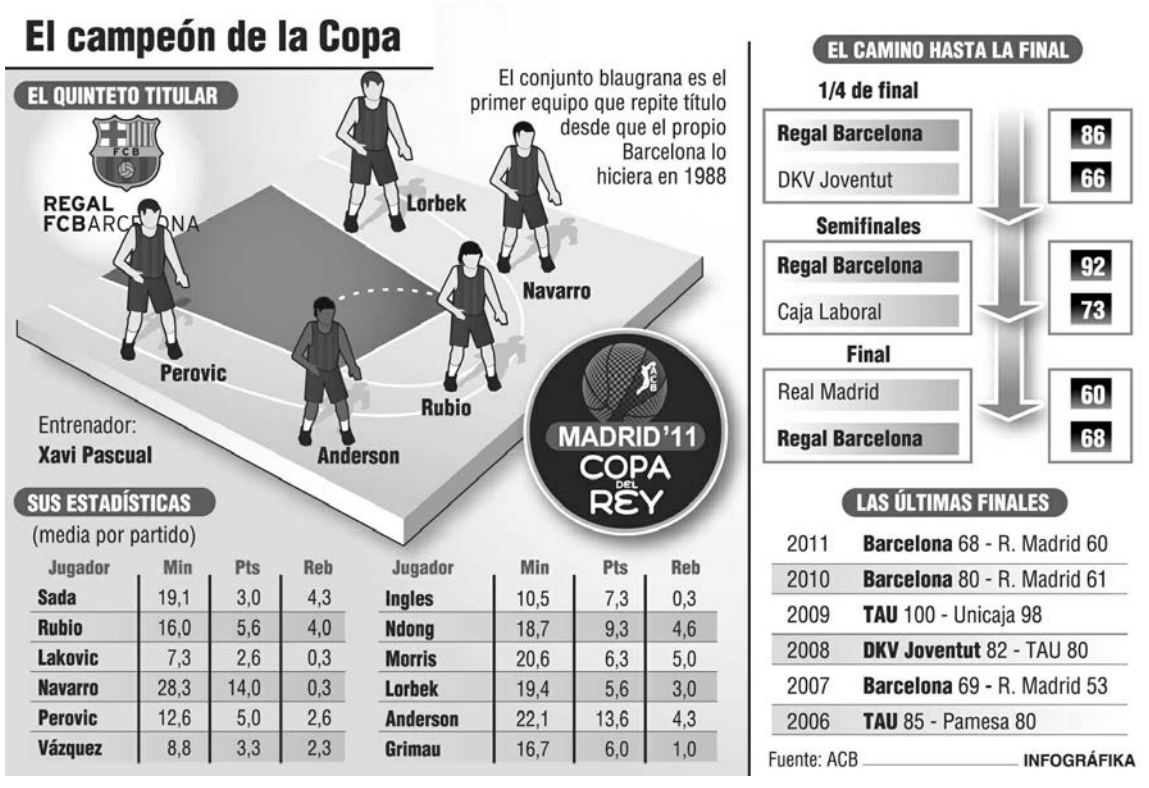

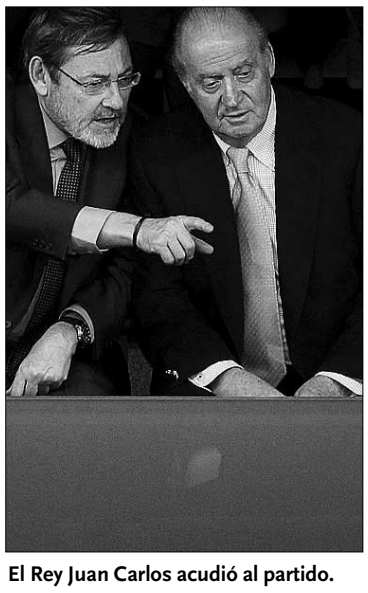

El Rey Juan Carlos acudió al partido.

Sobre la pista se encontraban las dos mejores defensas de la Liga ACB, y quien peor lo tenía sobre el papel era un Pablo Prigioni obligado a 'bailar' con Juan Carlos Navarro, líder natural blaugrana. De cualquier modo, el argentino superó la dura prueba con solvencia. Dejó al catalán inédito en anotación en el primer acto, y con valoración negativa (-4).

Eso sí, se comprobó pronto que este clásico iba a resultar bastante más equilibrado que los anteriores, porque la escuadra 'merengue' no tenía intención de permitir una humillación en casa.

En realidad, en el Palacio de Deportes de la Comunidad de Madrid chocaron dos modelos diferentes: la juventud y el hambre de triunfos de los blancos contra la veteranía ya consagrada de los de la Ciudad Condal. Carlos Suárez y Ante Tomic, bajo los aros, representaron a la perfección su papel y abortaron los intentos de 'fuga' del Barça; en el otro bando había cierta sorpresa, porque quizá esperaba un compromiso algo menos exigente, similar a los últimos precedentes. El preparador visitante no dudó en expresar su descontento por la mala selección de tiro y las excesivas pérdidas de balón de sus hombres.

En definitiva, y tras 20 minutos de intensa pugna, aún no se había decidido absolutamente nada: el 30-30 que reflejaba el electrónico concedía ilusión a la hinchada anfitriona, y constituía un motivo de alerta para el Regal. Si los de Xavi Pascual pretendían colocarse la corona, iban a necesitar pisar el acelerador.

SUBE EL NIVEL. El combinado azulgrana prestó atención a la coyuntura y, en cuanto retornó a la pista, ofreció una cara distinta a la que había mostrado hasta entonces, mucho más agresiva.

En un choque de poca anotación, la escuadra blanca aguantó hasta el descanso, pero luego cedió ante la calidad 'culé'

En un duelo de anotación pobre, la 'Bomba' despertó desde más allá de la línea de tres para liderar el despegue 'culé' junto a Erazem Lorbek. Los aciertos de ambos, unidos a una fuerte defensa, cortaron las alas 'merengues' y obligaron a Messina a solicitar un tiempo muerto (37-44).

El Madrid, a duras penas, logró concluir el tercer cuarto con opciones de éxito (43-48), pero el ritmo del oponente era ya excesivamente alto y el bloque local terminó por ceder.

Gracias a los triples de Terence Morris y de Anderson, nombrado 'MVP' cuando acabó el partido, el Barça situó un 47-60 en el marcador que silenció a la emoción. Llegó entonces la hora de que el campeón celebrara su título.

FÓRMULA UNO | ENTRENAMIENTOS EN JEREZ

Alonso continúa afinando

El asturiano de Ferrari cierra los ensayos en tierras andaluzas con el tercer mejor tiempo

EFE / JEREZ

El brasileño Rubens Barrichello (Williams Cosworth) lideró ayer, por delante del japonés Kamui Kobayashi (Sauber) y el español Fernando Alonso (Ferrari), la tabla de tiempos en la última jornada de entrenamientos que los equipos de Fórmula Uno llevaron a cabo en el circuito de Jerez de la Frontera (Cádiz).

El 'carioca' acabó primero con el mejor registro acreditado en los cuatro días de ensayos, 1:19.832. Lo logró en su serie postrera de ocho vueltas de la tanda de la mañana. A 769 milésimas concluyó Kobayashi, y a 1.242, el bicampeón español.

Al volante del Ferrari 150th Italia, el asturiano estuvo trabajando con diversos reglajes para probar los nuevos neumáticos Pirelli. Dio un total de 115 giros -en este sentido, fue el más activo del test-, el más brillante de ellos en 1:21.074.

La lluvia hizo acto de presencia al final de la sesión, por lo que los equipos pudieron examinar por primera vez las ruedas en condiciones de agua.

Quien siguió tomándoselo con una enorme calma fue el alemán Sebastian Vettel (Red Bull), actual campeón mundial, quien no pudo pasar del octavo lugar. De cualquier modo, él mismo ya recalcó que por ahora no se preocupa.

La serie de entrenamientos de pretemporada se retomará el viernes próximo en el Circuito de Cataluña, donde las escuderías permanecerán hasta el lunes. En el trazado de Montmeló, está previsto que Alonso ruede los dos primeros días. Salvo que se produzca alguna variación, su compañero de conjunto, el brasileño Felipe Massa, tomará el relevo en los dos ensayos finales.

Fernando Alonso, con 115 vueltas, fue el piloto más activo de la jornada. / JULIO MUÑOZ (EFE)

LAS DECLARACIONES

▶FERNANDO ALONSO

«Considero que los Red Bull siguen siendo la referencia por la ventaja que tenían en 2010»

Kubica, en situación estacionaria

El piloto polaco de Fórmula Uno Robert Kubica se encuentra en condición estacionaria después de la operación de pie, hombro y codo a la que se sometió el pasado viernes, tras el grave accidente sufrido durante un rally en el norte de Italia. Según informaron ayer fuentes del Hospital Santa Corona de Pietra Ligure (Génova), el integrante del equipo Renault permanece bajo observación en la planta de cuidados intensivos del centro médico. Los doctores decidirán hoy cuándo efectuarán la intervención pendiente en la parte posterior de un codo, una de las zonas del cuerpo del competidor, junto con la mano derecha, que resultó más dañada a causa del tremendo impacto.

GOLF

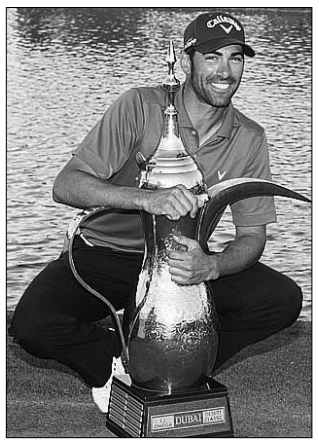

Álvaro Quirós.

Álvaro Quirós logra el título en Dubai con un hoyo en uno

EFE / DUBAI

El andaluz Álvaro Quirós firmó ayer una última vuelta de 68 golpes, cuatro bajo el par y con un hoyo en uno incluido, y se adjudicó el torneo de Dubai con 277 impactos, apenas uno menos que el sudafricano James Kingston y el danés Anders Hansen, mientras que Tiger Woods terminó vigésimo con 284, los mismos que Sergio García.

Tres hoyos después de haber cometido un triple bogey en el octavo, el español embocó directamente desde el 'tee' en el undécimo, un par tres de 155 metros.

El éxito nacional se completó con el cuarto puesto de Álvaro Velasco, que concluyó a dos golpes de Quirós, y el decimoquinto de José María Olazábal, próximo capitán de Europa en la Ryder Cup y autor de 283 impactos.

Se trató del quinto triunfo del gaditano en el Circuito del Viejo Continente, y del séptimo de su carrera como profesional. Además, ha pasado a liderar la Orden de Mérito.

TENIS | ABIERTO DE BRASIL

Nicolás Almagro se lleva el campeonato por segunda vez

AGENCIAS / SAO PAULO

El español Nicolás Almagro batió ayer al ucraniano Aleksandr Dolgopolov por 6-3 y 7-6 (3) y conquistó así su segundo título en el Abierto de Brasil, torneo de la ATP que se disputó sobre polvo de ladrillo en Costa do Sauipe y que repartió premios por un valor de 527.700 dólares.

El tenista nacional, número 13 del mundo y primer cabeza de serie del evento, ratificó su condición de principal favorito en la cita a pesar de la oposición del adversario, que llegó a tomar ventaja en la segunda manga, aunque no pudo conservarla.

La mayor experiencia del murciano en encuentros de alto nivel prevaleció y, a base de saques fuertes y precisos, solventó el problema que se le había presentado y sentenció. De esta forma, revivió la alegría de 2008, cuando derrotó a su compatriota Carlos Moyá.

No le fueron tan bien las cosas a la 'Armada' en la final de dobles, puesto que los brasileños Marcelo Melo y Bruno Soares no defraudaron al público que les alentó durante todo el partido y se impusieron por 7-6 (4) y 6-3 a Pablo Andújar y Daniel Gimeno-Traver.

En cuanto al torneo de San José (Estados Unidos), el madrileño Fernando Verdasco prolongó su buena trayectoria y cosechó un triunfo de prestigio al imponerse en las semifinales al combativo argentino Juan Martín del Potro por un doble 6-4.

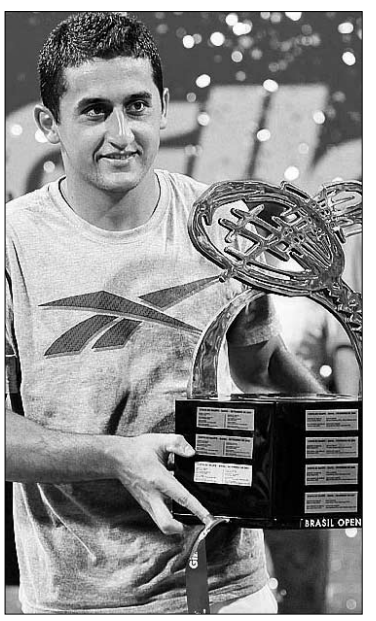

Nicolás Almagro.

El de la capital de España cuajó una actuación muy completa para superar al sudamericano, ganador del Abierto de Estados Unidos de 2009 y que participaba en su décima contienda desde que se sometió a una cirugía en la muñeca el año pasado. Aunque Del Potro dejó al público algunas muestras de la calidad que atesora, todavía le falta regularidad.

ROLAND GARROS. En otro orden de cosas, cabe apuntar que una de las polémicas deportivas de los últimos tiempos se basaba en si el segundo 'Grand Slam' del curso, Roland Garros, debía cambiar de sede. Después de analizar la situación, la Federación Francesa de Tenis acordó no realizar modificaciones. Ninguna de las opciones alternativas, que habrían permitido desarrollar el campeonato lejos del centro de París a partir del año 2016, convenció a un porcentaje suficiente de los directivos. Eso sí, se aprobó el proyecto de ampliar y modernizar las actuales instalaciones de la capital gala.

AUTOMOVILISMO

Hirvonen inicia el Mundial con un triunfo en el Rally de Suecia

EP / LOEVHAUGEN

El piloto finlandés Mikko Hirvonen (Ford) se adjudicó ayer el Rally de Suecia, la primera prueba del Mundial, después de aguantar la presión del noruego Mads Ostberg (Ford), que concluyó segundo en la competición.

La tercera plaza del evento la logró el compañero de equipo del ganador, su compatriota Jari-Matti Latvala. De esta forma, Ford rubricó un meritorio triplete.

Menos brillante estuvo el francés Sebastien Loeb (Citroën), heptacampeón de la disciplina y que se tuvo que conformar con el sexto puesto; invirtió dos minutos y medio más que Hirvonen.

PRIMERA DIVISIÓN

RESULTADOS

Mallorca-Athletic Club	-
Sporting de Gijón-Barcelona	1 - 1
At. Madrid-Valencia	1 - 2
Hércules-Real Zaragoza	2 - 1
Racing Club-Sevilla	3 - 2
Málaga-Getafe	2 - 2
Deportivo-Villarreal	1 - 0
Levante-Almería	1 - 0
Espanyol-Real Madrid	0 - 1
Real Sociedad-Osasuna	1 - 0

PRÓXIMA JORNADA

Real Sociedad-Mallorca
Osasuna-Espanyol
Real Madrid-Levante
Almería-Deportivo
Villarreal-Málaga
Getafe-Racing Club
Sevilla-Hércules
Real Zaragoza-At. Madrid
Valencia-Sporting de Gijón
Barcelona-Athletic Club

EQUIPOS		TOTALES							CASA						FUERA					
		Puntos	J	G	E	P	GF	GC	J	G	E	P	GF	GC	J	G	E	P	GF	GC
1	Barcelona	62	23	20	2	1	71	12	12	10	1	1	34	7	11	10	1	0	37	5
2	Real Madrid	57	23	18	3	2	53	19	11	11	0	0	35	6	12	7	3	2	18	13
3	Valencia	47	23	14	5	4	38	25	12	8	3	1	23	13	11	6	2	3	15	12
4	Villarreal	45	23	14	3	6	41	23	12	10	1	1	26	7	11	4	2	5	15	16
5	Athletic Club	38	22	12	2	8	37	31	12	9	0	3	23	10	10	3	2	5	14	21
6	Espanyol	37	23	12	1	10	30	31	11	8	0	3	17	9	12	4	1	7	13	22
7	Getafe	31	23	9	4	10	35	37	12	6	1	5	23	18	11	3	3	5	12	19
8	Sevilla	31	23	9	4	10	35	38	12	5	3	4	19	16	11	4	1	6	16	22
9	Real Sociedad	31	23	10	1	12	34	37	11	7	0	4	17	11	12	3	1	8	17	26
10	At. Madrid	30	23	9	3	11	32	31	12	6	2	4	20	10	11	3	1	7	12	21
11	Mallorca	28	22	8	4	10	24	30	11	6	2	3	15	8	11	2	2	7	9	22
12	Hércules	25	23	7	4	12	24	37	11	6	1	4	21	16	12	1	3	8	3	21
13	Racing Club	25	23	6	7	10	20	33	11	5	4	2	13	9	12	1	3	8	7	24
14	Deportivo	25	23	6	7	10	20	34	11	4	5	2	14	12	12	2	2	8	6	22
15	Levante	24	23	7	3	13	24	34	11	5	1	5	14	13	12	2	2	8	10	21
16	Sporting de Gijón	23	23	5	8	10	23	31	12	4	4	4	14	13	11	1	4	6	9	18
17	Real Zaragoza	23	23	5	8	10	22	36	12	4	3	5	15	21	11	1	5	5	7	15
18	Osasuna	22	23	5	7	11	21	30	11	5	5	1	13	6	12	0	2	10	8	24
19	Almería	20	23	4	8	11	23	39	11	2	6	3	15	23	12	2	2	8	8	16
20	Málaga	19	23	5	4	14	30	49	11	2	2	7	15	23	12	3	2	7	15	26

QUINIELA

14-febrero-2011

1.	Mallorca-Athletic	1 X 2
2.	Sporting-Barcelona	1 **X** 2
3.	Atlético-Valencia	1 X **X**
4.	Hércules-Zaragoza	**X** X 2
5.	Racing-Sevilla	**X** X 2
6.	Málaga-Getafe	1 **X** 2
7.	Levante-Almería	**X** X 2
8.	Espanyol-Real Madrid	1 X **X**
9.	Real Sociedad-Osasuna	**X** X 2
10.	Córdoba-Celta	1 **X** 2
11.	Nástic-Salamanca	**X** X 2
12.	Huesca-Girona	1 X **X**
13.	Alcorcón-Las Palmas	**X** X 2
14.	Betis-Elche	1 X **X**
15.	**Deportivo-Villarreal**	**X** X 2

SEGUNDA DIVISIÓN

RESULTADOS

Barcelona B-Cartagena	3 - 0
Numancia-Xerez	3 - 0
Córdoba-Celta de Vigo	0 - 0
Tenerife-Rayo Vallecano	2 - 1
Gimnastic-Salamanca	2 - 0
Huesca-Girona	0 - 1
Alcorcón-Las Palmas	5 - 0
Villarreal B-Ponferradina	1 - 0
Granada-Albacete	3 - 0
Recreativo-Valladolid	0 - 1
Real Betis-Elche	1 - 4

PRÓXIMA JORNADA

Valladolid-Real Betis
Albacete-Recreativo
Ponferradina-Granada
Las Palmas-Villarreal B
Girona-Alcorcón
Salamanca-Huesca
Rayo Vallecano-Gimnastic
Celta de Vigo-Tenerife
Xerez-Córdoba
Cartagena-Numancia
Elche-Barcelona B

EQUIPOS		TOTALES							CASA						FUERA					
		Puntos	J	G	E	P	GF	GC	J	G	E	P	GF	GC	J	G	E	P	GF	GC
1	Rayo Vallecano	49	24	15	4	5	43	25	11	9	1	1	27	9	13	6	3	4	16	16
2	Celta de Vigo	48	24	13	9	2	45	20	11	7	3	1	21	8	13	6	6	1	24	12
3	Real Betis	46	24	14	4	6	47	26	12	9	1	2	28	12	12	5	3	4	19	14
4	Granada	40	24	11	7	6	46	28	12	9	2	1	31	8	12	2	5	5	15	20
5	Villarreal B	40	24	12	4	8	30	31	13	7	3	3	14	11	11	5	1	5	16	20
6	Xerez	38	24	11	5	8	34	32	12	6	3	3	17	11	12	5	2	5	17	21
7	Cartagena	35	24	10	5	9	33	35	12	6	2	4	21	17	12	4	3	5	12	18
8	Barcelona B	35	24	9	8	7	37	34	13	6	4	3	20	11	11	3	4	4	17	23
9	Girona	33	24	8	9	7	34	31	11	6	4	1	21	10	13	2	5	6	13	21
10	Numancia	33	24	10	3	11	35	33	13	8	1	4	23	15	11	2	2	7	12	18
11	Alcorcón	33	24	10	3	11	33	33	13	9	1	3	25	11	11	1	2	8	8	22
12	Elche	32	24	7	11	6	23	22	12	4	5	3	14	13	12	3	6	3	9	9
13	Córdoba	29	24	6	11	7	31	32	13	4	7	2	18	14	11	2	4	5	13	18
14	Valladolid	29	24	8	5	11	31	33	11	6	2	3	25	14	13	2	3	8	6	19
15	Huesca	29	24	6	11	7	17	22	13	3	7	3	9	8	11	3	4	4	8	14
16	Recreativo	26	24	5	11	8	21	24	12	4	4	4	12	9	12	1	7	4	9	15
17	Las Palmas	25	24	5	10	9	31	46	11	4	5	2	18	16	13	1	5	7	13	30
18	Gimnastic	24	24	5	9	10	18	25	13	3	7	3	8	7	11	2	2	7	10	18
19	Salamanca	24	24	7	3	14	26	36	11	3	2	6	14	18	13	4	1	8	12	18
20	Tenerife	24	24	5	9	10	25	38	13	3	5	5	13	19	11	2	4	5	12	19
21	Albacete	23	24	5	8	11	17	28	11	3	5	3	11	12	13	2	3	8	6	16
22	Ponferradina	18	24	3	9	12	18	41	11	2	5	4	12	20	13	1	4	8	6	21

PRÓXIMO BOLETO

17-febrero-2011

1.	Milan-Tottenham	1 X 2
2.	Valencia-Schalke 04	1 X 2
3.	Roma-Shakhtar Donetsk	1 X 2
4.	Arsenal-Barcelona	1 X 2
5.	Nápoles-Villarreal	1 X 2
6.	Anderlecht-Ajax	1 X 2
7.	Lech Poznan-Braga	1 X 2
8.	Besiktas-Dinamo de Kiev	1 X 2
9.	Benfica-Stuttgart	1 X 2
10.	Rangers-Sporting de Lisboa	1 X 2
11.	Sparta de Praga-Liverpool	1 X 2
12.	Young Boys-Zenit	1 X 2
13.	Paok-CSKA de Moscú	1 X 2
14.	Lille-PSV	1 X 2
15.	**Sevilla-Oporto**	1 X 2

1ª

	Almería	At. Madrid	Athletic Club	Barcelona	Deportivo	Espanyol	Getafe	Hércules	Levante	Málaga	Mallorca	Osasuna	Racing Club	Real Madrid	Real Sociedad	Real Zaragoza	Sevilla	Sporting de Gijón	Valencia	Villarreal
Almería	■			0-8		3-2	2-3	1-1	0-1	1-1		3-2		1-1	2-2	1-1		1-1		
At. Madrid	1-1	■	0-2	1-2	2-0	2-3	2-0				3-0	3-0	0-0			1-0		4-0	1-2	
Athletic Club	1-0	1-2	■	1-3	1-2	2-1	3-0	3-0			3-0	1-0	2-1			2-1		3-0		
Barcelona		3-0		■				0-2	2-1	4-1	1-1		3-0	5-0	5-0		5-0	1-0	2-1	3-1
Deportivo	0-2			0-4	■	3-0	2-2	1-0		3-0		0-0				0-0	3-3	1-1		1-0
Espanyol	1-0			1-5		■	3-1	3-0	2-1	1-0		1-0		0-1		4-0		1-0		0-1
Getafe				1-3	4-1	1-3	■	3-0	4-1	0-2	3-0			2-3	0-4	1-1		3-0		1-0
Hércules		4-1	0-1	0-3				■	3-1	4-1				1-3	2-1	2-1	2-0		1-2	2-2
Levante	1-0	2-0	1-2		1-2		2-0		■				3-1	0-0	2-1		1-4		0-1	1-2
Málaga		0-3	1-1				2-2		1-0	■			4-1	1-4	1-2	1-2	1-2		1-3	2-3
Mallorca	4-1				0-0	0-1		3-0	2-1	2-0	■	2-0	0-1	0-0	2-0			0-4		
Osasuna	0-0			0-3			0-0	3-0	1-1	3-0	1-1	■		1-0	3-1	0-0		1-0		
Racing Club	1-0			0-3	1-0	0-0	0-1	0-0				4-1	■			2-0	3-2	1-1	1-1	
Real Madrid		2-0	5-1		6-1	3-0					1-0	1-0	6-1	■	4-1		1-0		2-0	4-2
Real Sociedad	2-0	2-4	2-0		3-0	1-0						1-0	1-0	1-2	■		2-3		1-2	1-0
Real Zaragoza				0-2	1-0			0-0	1-0	3-5	3-2		1-1	1-3	2-1	■	1-2	2-2		0-3
Sevilla	1-3	3-1	4-3		0-0	1-2	1-3		4-1	0-0	1-2	1-0	1-1				■		2-0	
Sporting de Gijón		1-0	2-2	1-1				2-0	1-1	1-2	2-0			0-1	1-3		2-0	■	0-2	1-1
Valencia	2-1	1-1	2-1		2-0	2-1	2-0	2-0		4-3	1-2	3-3	1-0			1-1			■	
Villarreal	2-0	2-0	4-1		1-0	4-0			0-1		3-1	4-2	2-0		2-1		1-0		1-1	■

El mejor momento del Levante. El conjunto de Luis García Plaza todavía tendrá que luchar mucho si desea salvarse, pero de momento, ha firmado la mejor racha de victorias de su historia en Primera, con tres. / FOTO: M. BRUQUE (EFE)

el gran suplemento
de Ocio, Salud y Calidad de vida

OSACA

▶ EL AUDI A1 CON TRACCION QUATTRO

Preparado para su producción en serie

D. P. A.

Audi ha develado en las heladas carreteras de Canadá el prototipo del su modelo A1 con tracción permanente quattro, sistema de tracción total permanente que también utilizará en el segmento de los subcompactos premium.

Este mecanismo proporciona un alto nivel de seguridad en la conducción a la vez que mantiene unas cualidades dinámicas excelentes y, con esta tracción quattro, el Audi A1 será el primer coche de dicho segmento en disponer de cuatro ruedas motrices.

El miembro más joven de la extensa familia quattro utiliza una tecnología muy similar a la empleada en los modelos A3 y TT. El pilar básico del sistema es un embrague multidisco con accionamiento hidráulico y controlado electrónicamente, que va situado por delante del eje trasero para optimizar el reparto de pesos. En su interior se alojan un grupo de discos que giran sumergidos en un baño de aceite.

El innovador A1 quattro muy tecnológico./ AUDI

Mientras se conduce en condiciones normales, el embrague envía la mayor parte de la potencia del motor a las ruedas delanteras. Pero, si el eje delantero pierde adherencia, el embrague puede transferir instantáneamente parte del par hacia el eje trasero, a través de la compresión del citado grupo interno de discos. Un depósito de presión ayuda a la bomba eléctrica a suministrar la presión de aceite necesaria.

La tracción permanente quattro es una de las piedras angulares de la estrategia de Audi. Este sistema continúa mejorando con la introducción de nuevos modelos y desarrollos tecnológicos. El Audi A1 con tracción quattro estará próximamente listo para su producción en serie.

El nuevo Ford Focus, a punto

M. C.

En el próximo mes de abril se va a proceder a comercializar en España el nuevo Ford Focus, que inicialmente contará con 22 versiones y siete motores, tres diesel y cuatro de gasolina; disponibles también carrocerías de 4 y 5 puertas.

En su exterior ofrece líneas más dinámicas, con un aspecto deportivo, que también se adivina en el interior. Con tres equipamientos, el menor de ellos ofrece una serie de ventajas muy importante, que se incrementan, lógicamente, en las otras dos versiones superiores, aparte de que asimismo podrá montar otra serie de avances tecnológicos que no figuran en todos los modelos. La mitad de las versiones que se van a ofrecer en España tienen, de serie, el sistema Start-Stop, derivándose asimismo una clara reducción de las emisiones de escape en la conducción urbana.

La gama de gasolina cuenta con cuatro motores de 1.6 litros en diferentes niveles. En su versión atmosférica con distribución variable en admisión y escape, hay dos variantes: una de 105 CV y otra de 125 CV. En la versión EcoBoost, con inyección directa, tubo y distribución variable, el Focus dispone de potencias de 150 y 180 CV, ambas con sistema Stara-Stop.

En abril llegará el nuevo Focus. / FORD

En la gama diesel el nuevo Ford Focus incorpora dos motores 1.6 TDCi de 95 y 115 CV, ambos con sistema Start-Stop, y un propulsor de 2.0 TDCi con potencia de 163 CV, disponible con cambio manual de 6 marchas o Powershit de 6 velocidades.

Por lo que se refiere a los precios con los que saldrá al mercado el nuevo Focus, oscilarán entre los 17.700 euros y los 25.200.

EN RUTA

M. C.

▶PREMIOS INGLESES PARA CONTINENTAL.
La publicación inglesa en internet "Tyre Reviews" ha premiado el neumático ContiSportContact 5 P como "Neumático del Altas Prestaciones del año", y ha designado a Continental, como "Marca del Año". El personal de redacción de la revista basó su decisión en el comportamiento del neumático de verano de Continental en los últimos test de neumáticos del año: Continental compitió 11 veces, ocupando en primer lugar en seis de las pruebas. Los redactores explicaron que en todos los test donde Continental no ganó, el neumático estuvo siempre entre los tres primeros.
El nuevo ContiSportContact 5 P conquistó el premio "Neumático de Altas Prestaciones del Año", ya que fue examinado en tres de las pruebas y sacó la mejor nota en dos de ellos. En la prueba en la que no ganó, tal y como explican los redactores, el neumático quedó en tercer lugar, muy cerca de los otros dos neumáticos.
Esta publicación On-Line, "Tyre Review", está promovida por periodistas independientes, que basaron sus decisiones en los resultados de las pruebas elaboradas por las revistas más importantes a nivel europeo. Los resultados y los listados de otros rankings pueden verse en: www.tyrereviews.co.uk

▶TOYOTA. SOLUCIÓN PARA DAÑOS MENORES.
Toyota Motor Europe anuncia el lanzamiento de Toyota stickerfix, un nuevo producto para autorreparaciones estéticas de vehículos, pensado para pequeños arañazos y rayadas. El producto se presenta en láminas de tamaño A5 de película adhesiva, precortadas en 33 formas y tamaños distintos. La película adhesiva de alta tecnología está cubierta de pintura Toyota y se ofrece en 29 colores. Toyota stickerfix permite en tres simples pasos reparar pequeñas picaduras y arañazos menores, devolviendo a los Toyota nuevos a un estado estéticamente igual al original.

▶POR UNA MOVILIDAD SOSTENIBLE. El INEGA (Instituto Enerxético de Galicia) y la marca automovilística BYD, que distribuye vehículos eléctricos en España de la mano de Bergé Automoción, están colaborando activamente en el fomento del uso del vehículo eléctrico en las grandes urbes. El BYD F3DM, un híbrido enchufable de autonomía extendida e inscrito en el catálogo Movele, ha sido el modelo elegido para los desplazamientos urbanos, en Santiago de Compostela, del personal directivo del INEGA durante el período de dos semanas, para conocer los beneficios de la conducción de este vehículo. El F3DM incorpora la novedosa tecnología DM (Dual Mode), que cuenta con un sistema cien por cien eléctrico y es además híbrido enchufable. Esto permite una autonomía en modo eléctrico cercana a los 100 kms., y de más de 500 kms. en función híbrida.
Por otro lado, la tecnología DM desarrollada por BYD, proporciona a los propietarios mayor comodidad, ya que el vehículo puede recargarse mediante una toma de corriente doméstica normal, en lugar de una estación de carga comercial. La batería tipo Fe que monta este modelo, puede cargar el cien por cien de su capacidad en un periodo de siete horas.
Bergé Automoción, que representa un total de 29 marcas (entre distribución y venta minorista) con presencia en España, Portugal, Chile, Colombia, Perú y Argentina, colabora activamente en la promoción y desarrollo del Programa Movele del Ministerio de Industria, Turismo y Comercio.

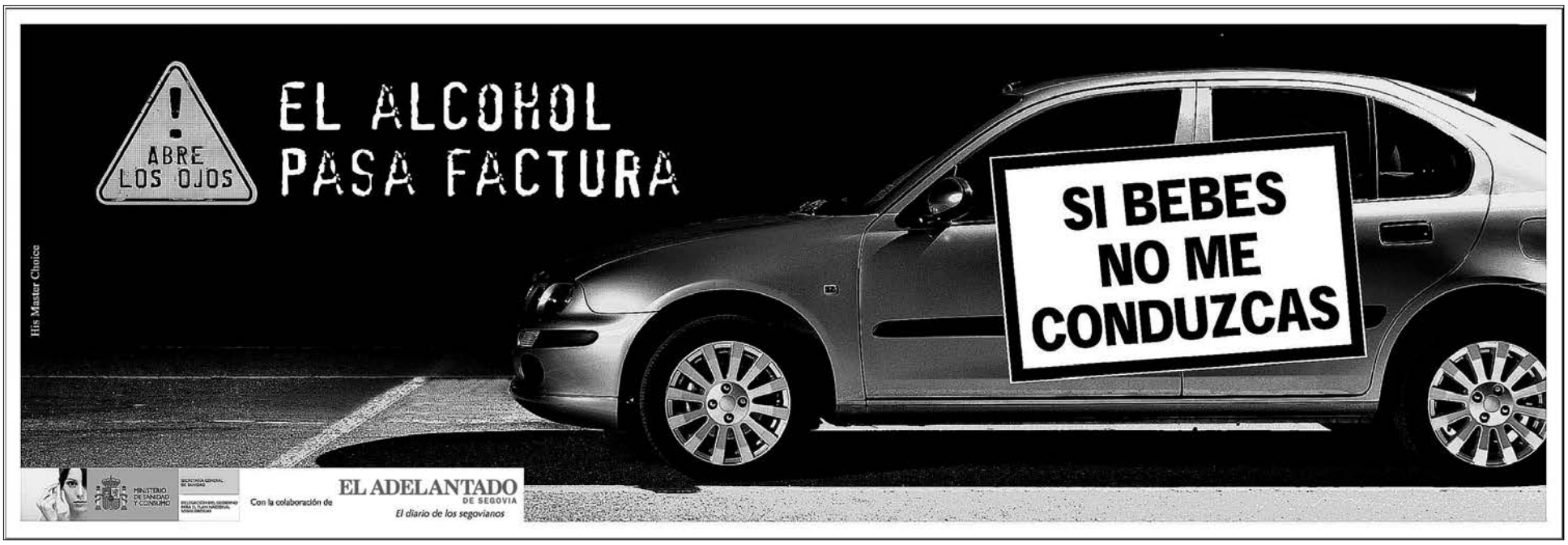

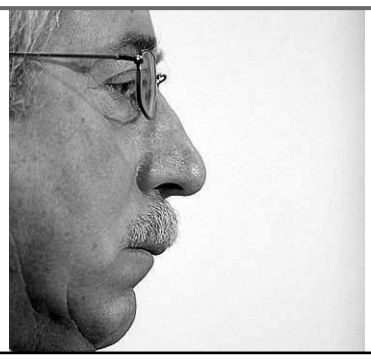

DIÁLOGO SOCIAL

Toxo cree que el Gobierno solo mejorará en las encuestas si cambia su política económica ■ El secretario general de CCOO, Ignacio Fernández Toxo, consideró ayer que «solo» una «profunda» modificación de sus políticas económicas y sociales podría darle al Gobierno alguna «oportunidad de futuro» de cara a los comicios electorales.

LA CIFRA

8%

Es lo que aumentó el número de hipotecas en los nueve primeros meses de 2010 debido al agravamiento de la crisis, hasta alcanzar los 71.178 casos, el triple que en todo 2007.

Unos empleados nipones, durante su jornada laboral en la sección de ensamblaje de una fábrica de automóviles en Tokio. / EFE

El milagro que duró 40 años

Japón, después de disfrutar durante cuatro décadas como segunda potencia mundial, se encuentra desde finales de los 90 en crisis atenazado por la constante caída de los precios

• Con el 23% de sus de habitantes mayores de 65 años, la derrota del aletargado país nipón frente a la imparable China, era desde hace tiempo una muerte anunciada.

PATRICIA SOUZA (EFE) / TOKIO

Cuarenta años de reinado como segunda potencia mundial han concluido para Japón, un milagro económico que cae abatido por el peso de su deuda pública, una endémica deflación y el rápido envejecimiento de sus habitantes.

El Producto Interior Bruto (PIB) de la emergente China supuso en 2010 algo más de 6 billones de dólares, un valor en términos nominales que ni por asomo alcanzará el país nipón, pues se calcula en menos de 5,5 billones.

Aunque habrá que esperar a que el próximo 14 de febrero se divulgue el dato de crecimiento en el último trimestre del año, Tokio dio hace unos días por descontado que la vecina China le ha superado ya como segunda economía mundial.

Y, a la manera japonesa, el ministro de Política Económica, Kaoru Yosano, pidió aprovecharlo como una oportunidad para reestructurar la economía en búsqueda de una mayor innovación, al tiempo que consideró beneficioso para Japón el fuerte crecimiento chino.

Hace cinco años el valor nominal de la economía de China era la mitad del de Japón, que, con Pekín como primer aliado comercial, se aprovecha de ese creciente apetito por el consumo.

Con el 23% de sus 127 millones de habitantes ya mayores de 65 años, la derrota del aletargado Japón frente a su imparable vecino chino, con una población de 1.300 millones, era desde hace tiempo una muerte anunciada. Lo extraño es que no ocurriera antes.

CÓCTEL NEGATIVO. La economía nipona lleva desde finales de los 90 en crisis, atenazada por la constante caída de los precios, un lento ritmo de crecimiento, el escaso consumo privado y su fuerte dependencia de unas materias primas que no posee.

Ese cóctel negativo, que hundiría a cualquier otra nación, la atenúa en parte Japón por el mayor nivel de ahorro del mundo, sus constantes avances en innovación tecnológica, sus elevadas reservas en divisas y un potente músculo exportador. Dos décadas después de una guerra que lo devastó, Japón se coronó en 1968 segunda potencia mundial aupado por la fortaleza de su industria pesada y la inversión en tecnología.

El país asiático alcanzó su cenit en los 80, cuando su pujanza era tal que se hablaba de la posibilidad de que pudiese superar a EEUU como primera economía mundial.

Sin embargo, hacia finales de esa década el exceso de capital acabó conduciendo al estallido de una burbuja financiera de la que nunca se ha recuperado del todo y que hoy mantiene unos tipos de interés a cero para estimular la demanda.

En esa época tiene su origen la monumental deuda pública japonesa, la mayor del mundo desarrollado, que es uno de sus grandes males junto a la deflación y la actual fortaleza del yen que encarece sus exportaciones, de las que el país es muy dependiente.

Hoy, al dar por hecho su pérdida de peso económico frente a China, los analistas nipones resaltan, no obstante, el elevado nivel de vida y el envidiable nivel de reparto de la riqueza en una nación sin apenas desequilibrios sociales.

En Japón la renta per cápita fue en 2010 de 42.431 dólares frente a 4.412 dólares de China, aproximadamente la que tenía este país en los años 60, según el diario *Nikkei*.

LA CIFRA

10,3%

El Producto Interior Bruto de China (PIB) creció el 10,3% el pasado año, mientras que el Índice de Precios al Consumo (IPC) se situó en el 3,3% según la Oficina Nacional de Estadísticas. Ambos subieron anualmente por encima de lo previsto por el Gobierno que intenta evitar el sobrecalentamiento de la economía y, además, se había marcado como objetivo el 3% para el IPC. Las ventas al detalle en el 2010 aumentaron el 18,4% hasta los 2,3 billones de dólares y el valor industrial añadido el 15,7%. En el último trimestre de 2010, el PIB había aumentado el 9,8% respecto al mismo mes de 2009 y mientras que en el tercer trimestre lo hizo en el 9,6%.
El 10,3% de crecimiento económico de China el pasado año representó un aumento del 1,1% respecto al de 2009 y es superior a las predicciones de los economistas que lo situaban en el 10,1%. Según los datos oficiales, el ingreso per cápita de los residentes urbanos chinos aumentó el 7,8% respecto a 2009.

BREVES

AUTOMOCIÓN

El consumo de combustibles cae un 1,7% en 2010

■ El consumo de combustibles de automoción se situó en 29,25 millones de toneladas durante 2010, lo que supone un descenso del 1,7% con respecto al ejercicio anterior y el tercer año consecutivo de bajadas, según datos de la Corporación de Rerservas Estratégicas de Productos Petrolíferos (Cores). El declive del pasado año se produjo tras el del 5,1% en 2009 y la del 4,18% en 2008.

La producción de vehículos crecerá este año un 3%

■ La producción de las fábricas de automóviles instaladas en España ascenderá este año a 2,45 millones de unidades, lo que supondrá un aumento del 3% en comparación con 2010 y el segundo incremento anual consecutivo, según la Asociación Española de Fabricantes de Automóviles (Anfac). Este crecimiento será posible gracias al «tirón» de diferentes mercados europeos, especialmente de Alemania, a los que se destina la mayor parte de la producción automovilística de las factorías nacionales.

ENTIDADES FINANCIERAS

Las cajas buscan un acuerdo sobre las exigencias de capital

■ Representantes de la patronal de las cajas (CECA) y el Ministerio de Economía se reunirán hoy para tratar de alcanzar un acuerdo sobre las nuevas exigencias de capital a las entidades españolas, que el Gobierno quiere aprobar el próximo viernes. La nueva regulación obliga a los bancos a tener en octubre un capital respecto a activos de riesgo (préstamos) del 8%, y mayoritariamente para las cajas, del 10% por financiarse en los mercados mayoristas y no cotizar o no tener socios privados.

BRUSELAS

El fondo de rescate y la competitividad centrarán la reunión del Eurogrupo

■ La ampliación del fondo de rescate de la Eurozona y las controvertidas medidas exigidas por Alemania para aumentar la competitividad de la región centrarán la reunión mensual de ministros de Finanzas de la zona del euro que se celebra hoy.

AVANT ENTRE MADRID, SEGOVIA y VALLADOLID (NUEVA ESTACIÓN)

MADRID CHAMARTÍN – SEGOVIA GUIOMAR – VALLADOLID CAMPO GRANDE

DÍAS DE CIRCULACIÓN	MADRID CHAMARTÍN	SEGOVIA GUIOMAR	VALLADOLID CAMPO GRANDE
LMXJV	08:45	**09:13**	09:50
SD	10:15	**10:43**	11.20
LMXJV	11.15	**11.43**	
SD	12.00	**12.28**	
LMXJVSD	15.30	**15.58**	16.35
LMXJVSD	17.30	**17.55**	
LMXJVSD	19.15	**19.43**	20.20
LMXJV	20.00	**20.28**	
LMXJVSD	21.05	**21.33**	22.10

VALLADOLID CAMPO GRANDE – SEGOVIA GUIOMAR – MADRID CHAMARTÍN

DÍAS DE CIRCULACIÓN	VALLADOLID CAMPO GRANDE	SEGOVIA GUIOMAR	MADRID CHAMARTÍN
LMXJV	06:45	**07:22**	07:50
LMXJV		**07:00**	07:28
LMXJV		**08:00**	08:28
SD		**09:05**	09:33
LMXJVSD	09:32	**10:09**	10:37
LMXJVSD	15.30	**16:07**	16:35
LMXJVSD		**18:20**	18:48
LMXJVSD	19:35	**20:12**	20:40
VSD	21.30	**21:07**	21:35

AVE y ALVIA DESDE SEGOVIA (NUEVA ESTACIÓN)

Hacia el Norte						
Tipo de tren	**ALVIA**	**AVE**	**ALVIA**	**ALVIA**	**ALVIA**	**AVE**
Número de tren	4085	4089	4141	4167	4183	4209
Circulación	L/M/X/J/V/S/D	L/M/X/J/V/S/D	L/M/X/J/V/S/D	L/M/X/J/V/S/D	L/M/X/J/V/S/D	L/M/X/J/V/D
Segovia	8:33 H	9:02 H	15:16 H	16:43 H	18:41 H	21:12 H
Valladolid	9:17 H	9:37 H	15:59 H	17:32 H	19:24 H	21:47 H
Palencia			16:32 H		19:57 H	
Aguilar de Campo					21:01 H	
Reinosa					21:27 H	
Torrelavega					22:17 H	
Santander					22:41 H	
Sahagún			17:03 H			
León			17:39 H			
Pola de Lena			18:58 H			
Mieres (Puente)			19:09 H			
Oviedo			19:32 H			
Gijón (cercanías)			20:02 H			
Burgos	10:20 H			18:35 H		
Miranda de Ebro	11:11 H			19:39 H		
Vitoria	11:38 H			19:53 H		
Zumárraga	12:29 H			20:45 H		
Tolosa				21:13 H		
San Sebastián	13:22 H			21:33 H		
Irún	13:48 H			21:55 H		
Hendaya	13:54 H			22:00 H		
Bilbao	12:46 H			22:11 H		
Hacia Madrid y Levante						
Tipo de tren	**AVE**	**ALVIA**	**ALVIA**	**ALVIA**	**AVE**	**ALVIA**
Número de tren	4088	4072	4086	4140	4198	4174
Circulación	L/M/X/J/V/S/D	L/M/X/J/V/S	L/M/X/J/V/S/D	L/M/X/J/V	L/M/X/J/V/S/D	L/M/X/J/V/D
Segovia		11:04 H	13:18 H	18:44 H	20:10 H	21: 24 H
Madrid (Chamartín)		11:43 H	13:53 H	19:23 H	20:42 H	21:59 H
Albacete		14:29 H		22:09 H		
Alicante		15:58 H		23:38 H		
Desde el Norte						
Tipo de tren	**AVE**	**ALVIA**	**ALVIA**	**ALVIA**	**AVE**	**ALVIA**
Número de tren	4088	4072	4086	4140	4198	4174
Circulación	L/M/X/J/V/S/D	L/M/X/J/V/S	L/M/X/J/V/S/D	L/M/X/J/V	L/M/X/J/V/S/D	L/M/X/J/V/D
Bilbao			8:55 H			17:10 H
Irún			8:15 H			16:20 H
San Sebastián			8:32 H			16:39 H
Tolosa			8:51 H			17:26 H
Zumárraga			9:22 H			18:15 H
Vitoria			10:09 H			18:38 H
Miranda de Ebro			10:30 H			19:38 H
Burgos			11:25 H			19:31 H
Gijón (cercanías)				14:00 H		
Oviedo				14:28 H		
Mieres (puente)				14:46 H		
Pola de Lena				15:00 H		
León				16:24 H		
Sahagún				16:54 H		
Palencia				17:25 H		
Santander		7:05 H				
Torrelavega		7:30 H				
Reinosa		8:19 H				
Aguilar de campo		8:43 H				
Palencia		9:47 H				
Valladolid	8:30 H	10:19 H	12:33 H	17:59 H	19:35 H	20:39 H
Segovia	9:05 H	11:06 H	13:18 H	18:46 H	20:10 H	21:31 H
Desde Madrid y Levante						
Tipo de tren	**ALVIA**	**AVE**	**ALVIA**	**ALVIA**	**ALVIA**	**AVE**
Número de tren	4085	4089	4141	4167	4183	4209
Circulación	L/M/X/J/V/S/D	L/M/X/J/V/S/D	L/M/X/J/V/S	L/M/X/J/V/S/D	L/M/X/J/V/D	L/M/X/J/V/D
Alicante			10:35 H		14:05 H	
Albacete			11:58 H		15:22 H	
Madrid (Chamartín)	8:00 H	8:30 H	14:40 H	16:10 H	18:05 H	20:40 H
Segovia	8:33 H	9:02 H	15:16 H	16:43 H	18:41 H	21:12 H

AUTOBUSES ENTRE SEGOVIA Y MADRID

SEGOVIA-MADRID

LUNES A VIERNES LABORABLES

5.45 D	6.00 D	6.15 S	6.30 D	6.45 S
7.00 S	7.30 D	7.45 D	8.00 S	8.30 S
9.00 D	9.30 S	10.00 D	10.30 R	11.00 D
11.30 D	12.00 D	12.30 S	13.00 D	13.30 D
14.00 D	14.30 R	15.00 D	15.30 D	16.00 R
16.30 D	17.00 D	17.30 D	18.00 S	18.30 D
19.00 D	19.30 D	20.00 R	21.00 D	21.30 S

SÁBADOS LABORABLES

6.45 D	7:30 D	8:00 D	8:30 S	9.00 D
9.30 S	10.00 D	10.30 R	11.00 D	11.30 D
12.00 D	12.30 S	13.30 D	14.30 S	15.30 D
16.00 R	16.30 D	17.00 D	17.30 D	18.00 S
18.30 D	19.00 D	19.30 D	20.00 R	21.00 D
21.30 S				

DOMINGOS Y FESTIVOS

8.30 S	9.30 D	10.30 R	11.30 D	12.30 S
13.30 D	14.30 S	15.30 D	16.00 R	16.30 D
17.00 D	17.30 D	18.00 D	18.30 D	19.00 D
19.30 D	20.00 R	20.30 D	21.00 D	21.30 S
22.30 D				

D: Expediciones DIRECTAS / ***** Días lectivos / **R:** Expediciones RUTA con parada en Revenga, Otero de Herreros, San Rafael, Guadarrama, Los Negrales, Villalba, Torrelodones, Las Matas y Las Rozas / **S:** Expediciones SEMIDIRECTAS con parada en San Rafael (estación), Otero y Revenga.

MADRID-SEGOVIA

LUNES A VIERNES LABORABLES

6.30 D	7.00 D	7.30 D	8.00 R	8.30 D
9.30 S	10.00 D	10.30 D	11.00 S	11.30 D
12.00 D	12.30 D	13.00 D	13.30 S	14.00 D
14.30 D	15.00 R	15.15 D	15.30 D	16.00 D
16.30 D	17.00 S	17.30 D	18.00 D	18.15 S
18.30 D	19.00 D	19.30 D	19.45 S	20.00 D
20.30 D	20.45 R	21.00 D	21.30 S	22.00 D
22.30 S	23.00 D			

SÁBADOS LABORABLES

8.00 S	8.30 D	9.30 S	10.00 D	10.30 D
11.00 S	11.30 D	12.00 D	12.30 D	13.00 D
13.30 S	14.00 D	15.00 R	15.30 D	16.00 D
17.00 S	18.00 D	19.00 D	19.30 D	20.00 R
20.30 D	21.00 S	21.30 D	22.00 D	22.30 S

DOMINGOS Y FESTIVOS

8.00 S	9.00 D	10.00 D	10.30 D	11.00 S
11.30 D	12.00 D	13.00 D	14.00 D	15.00 R
16.00 D	17.00 S	18.00 D	18.30 D	19.00 D
19.30 D	20.00 R	20.30 D	21.00 D	21.30 D
22.00 D	22.30 S			

AUTOBUSES

SALIDAS DE SEGOVIA

LUNES A VIERNES LABORABLES

ABADES: 13:30 y 19:30 horas.
AGUILAFUENTE: 12:00; 13:30; 16:45 (Cambio en Torrecaballeros) y 18:30 horas.
AREVALO: 18:30 horas.
AYLLON: 12:30 y 18:00 horas.
BERNARDOS: 14:30 horas.
COCA-NAVA DE LA ASUNCION: 12:30; 14:00; 18:30 y 19:30 horas.
CUEVAS DE PROVANCO: 13:30 y 18:30 horas.
ESPIRDO: 13:30 horas (Sólo Jueves)
FUENTESAUCO: 12:00; 13:30 y 18:30 horas.
FUENTIDUEÑA: 13:30 y 18:30 horas.
HOYUELOS: 13:00 horas.
LABAJOS: 13:30 horas.
LA HIGUERA: 13:30 horas (Sólo Jueves)
MARUGAN: 13:30 y 19:30 horas.
MARTIN MUÑOZ DE LAS POSADAS: 14:00 y 18:30 horas.
NAVAFRIA: 12:30 (Martes y Miércoles entra por el pueblo); 14:00 y 18:00 horas.
NAVAS DE ORO: 12:30; 14:30 y 19:30 horas.
PALAZUELOS: 7:40; 8:25; 9:10; 9:55; 10:40; 11:25; 12:10; 13:00; 13:40; 14:15; 15:15; 15:55; 16:40; 17:25; 18:10; 18:55; 19:40; 20:25 y 21:10 h.
PRADENA: 12:30; 14.00 y 18:00 horas.
REBOLLO: 12:45 horas (Lunes, Jueves y Viernes Laborables)
RIAZA: 12:30; 14:00 y 18:00 horas.
SACRAMENIA: 13:30 y 18:30 horas.
SAMBOAL: 14:30 y 19:30 horas.
SANGARCIA: 13:00 horas.
SANTA MARIA DE NIEVA: 12:30; 14:00; 14:30; 18:30 y 19:30 horas.
SANTIUSTE DE SAN JUAN BAUTISTA: 14:00 y 18:30 h.
SAN CRISTOBAL DE SEGOVIA: 7:40; 8:30; 11:00; 12:00; 13:00; 14:15; 15:15; 19:00; 20:15 y 20:55 horas.
SAN ILDEFONSO: 7:40, 8:50; 10:30; 11,30; 12,30; 13,30; 14:00; 15:30, 17:00; 18:45; 20:15; 21:00; 21,30.
TORRECABALLEROS: 8:30; 11:00; 12.00; 13:00; 14:00; 15:15; 16:00; 19:00 y 20:15 horas.
TUREGANO: 12:00; 13:00; 14:00; 16:45 (Cambio en Torrecaballeros); 18:00 y 19:30 horas. A las 21:00 horas (Sólo Viernes)
VALSAIN: 7:40; 8:50; 11:30; 14:00; 15:30; 17:00; 18:45; 20;15
VALTIENDAS: 19:30 horas (Lunes y Viernes)

SÁBADOS LABORABLES

ABADES: 13:30 horas.
AGUILAFUENTE: 12:00 horas (Cambio en Torrecaballeros) y 13:30 horas.
AREVALO: 13:00 horas.
AYLLON: 14:00 horas.
BERNARDOS: 13:30 horas.
COCA-NAVA DE LA ASUNCIÓN: 13:00 horas.
FUENTESAUCO: 13:30 horas.
LABAJOS: 13:30 horas.
NAVAS DE ORO: 13:30 horas.
PALAZUELOS: 12:00; 13:30; 19:30 y 22:30 horas.
RIAZA: 14:00 horas.
SAN CRISTOBAL DE SEGOVIA: 9.05; 12:00; 13:30; 19:30 y 22:30 horas.
SACRAMENIA: 13:30 horas.
SAN ILDEFONSO: 7,40; 8,50; 10,30; 11,30; 13,30; 15,30; 17,00; 18,45; 20,15; 21,30.
SANTA MARIA DE NIEVA: 13:00 y 13:30 horas.
TORRECABALLEROS: 9:05; 12:00; 13:30; 14:00; 19:30 y 22:30 horas.
VALSAÍN: 7:40; 8:50; 11:30; 13:30; 15:30; 17:00; 18:45; 20:15.

DOMINGOS Y FESTIVOS

AYLLON: 18:30 horas.
COCA-NAVA DE LA ASUNCIÓN: 18:30 horas.
FUENTESAUCO: 19:30 horas.
NAVAS DE ORO: 18:30 horas.
PALAZUELOS: 13:30; 19:30 y 22:30 horas.
PRADENA: 18:30 horas.
RIAZA: 18:30 horas.
SACRAMENIA: 19:30 horas.
SAN CRISTOBAL DE SEGOVIA: 13:30; 19:30 y 22:30 h.
SAN ILDEFONSO: 10:30; 11,30; 13:30; 15:30; 17,00; 18,45; 20,15; 21:30; 22:30 horas.
SANTA MARIA DE NIEVA: 18:30 horas.
TORRECABALLEROS: 13:30 y 22:30 horas.
VALSAIN: 10:30; 13;30; 15:30; 17:00; 18,45; 20,15 horas

SALIDAS HACIA SEGOVIA

LUNES A VIERNES LABORALES

ALDEALCORVO: 7:00 horas.
ABADES: 10:50 y 16:20 horas.
AGUILAFUENTE: 7:45; 10:45 y 15:45 horas.
AREVALO: 7:00 horas (Lunes y Viernes) 7:15 horas (Martes, Miércoles, Jueves y Sábados)
AYLLON. 7:10 y 9:00 horas.
BERCIMUEL: 7:00 horas (Lunes y Viernes)
BERNARDOS: 8:10 horas.
BOCEGUILLAS: 7:00 horas.
CAMPO DE SAN PEDRO: 6:55 horas (De Lunes a Viernes)
CANTALEJO- CUELLAR: 7:00 horas.
COCA: 7:55; 9:50; 15:00 y 16:10 horas.
CUELLAR-CANTALEJO: 15:00 horas.
CUEVAS DE PROVANCO: 7:00 horas.
ESPIRDO: 9:15 horas (Sólo Jueves)
FUENTE DE SANTA CRUZ: 7:40 horas (Sólo Jueves)
FUENTEMIZARRA: 6:45 horas (Lunes y Viernes)
FUENTESAUCO: 7:30; 10:30 y 15:30 horas.
FUENTIDUEÑA: 7:00 horas.
HOYUELOS: 9:00 horas.
JUARROS DE VOLTOYA: 8:00 horas.
LABAJOS: 7:35 horas (Lunes y Viernes) y 10:15 horas.
LOS HUERTOS: 9:15 horas (Lunes, Jueves y Viernes)
MUÑOPEDRO: 7:45 Y 15:55 horas.
NAVA DE LA ASUNCION: 8:10; 10:10; 15:15 y 16:20 horas.
NAVAS DE ORO: 7:55; 9:45 y 16:05 horas.
NAVAFRIA: 8:15 horas (cruce); 10:15 horas (pueblo) y 16:00 horas (cruce)
PALAZUELOS: 7:20; 8:05; 8:50; 9:35; 10:20; 11:05; 11:50; 12:35; 13:25; 14:05; 14:40; 15:40; 16:20; 17:05; 17:50; 18:35; 19:20; 20:05; 20:50 y 21:35 horas.
PEDRAZA: 7:30 horas.
REBOLLO: 8:00 horas (Lunes, Jueves y Viernes)
RIAZA: 7:30; 9:20 y 15:40 horas.
RIAZA-CANTALEJO: 6:45 horas.
SACRAMENIA: 7:10 y 10:00 horas.
SAMBOAL: 7:45 y 16:00 horas.
SAN CRISTOBAL DE SEGOVIA: 7:25; 8:10; 9:20; 10:10; 11:45; 13:40; 14:40; 16:00; 17:15; 19:45; 21:00 y 21:25 horas.
SAN ILDEFONSO: 7:20; 8:00; 8:30; 9:30; 11:00; 12:10; 14:00; 15:30; 16:30; 17:15; 18:00; 19:30; 21:00 y 22:00 horas.
SANTA MARIA DE NIEVA: 8:20; 10:20; 15:25 y 16:30 horas.
SANTIUSTE DE SAN JUAN BTA: 7:45; 10:00 y 15:00 h.
TIZNEROS: 9:15 horas (Sólo Jueves)
TORRECABALLEROS: 7:15; 8:00; 9:10; 10:00; 11:35; 13:30; 15.50; 17:05; 19:35 y 20:50 horas.
TUREGANO: 8:10; 9:40; 10:20; 15:10 y 18:20 h.
VALSECA: 9:15 horas (Lunes, Jueves y Viernes)
VALSAÍN: 7:50: 8:15; 9:15; 12:00; 15:15; 16:15; 17;00; 17;45; 19:15; 20:45 horas.

SÁBADOS LABORABLES

ABADES: 10:50 horas.
AREVALO: 7:15 horas.
AYLLON: 9:00 horas.
BERNARDOS: 9:20 horas.
BOCEGUILLAS: 7:00 horas.
COCA: 8:00 horas.
FUENTESAUCO: 8:30 horas.
LABAJOS: 7:40 y 10:15 horas.
NAVA DE LA ASUNCION: 8:10 y 9:00 horas.
NAVAS DE ORO: 9:05 horas.
PALAZUELOS: 10:28; 12:48; 16:18 y 18:48 horas.
PRADENA: 9:45 horas.
RIAZA: 9:15 horas.
SACRAMENIA: 8:00 horas.
SAN CRISTOBAL DE SEGOVIA: 10:10; 12:40; 16:10; 18:40 y 23:10 horas.
SANTA MARIA DE NIEVA: 8:20 y 9:30 horas.
SAN ILDEFONSO: 7,20; 8,00; 8:30; 9:30; 11,00; 12:10; 14,00; 15,30; 16:30; 17,15; 18,00; 19:30; 21,00; 22,00.
TORRECABALLEROS: 8:00; 10:00; 12:30; 16.00; 18:30 y 23:00h.
VALSAÍN: 7:50; 8:15; 9:15; 12:00; 15:15; 16:15; 17:45; 19;15; 20:45 horas.

DOMINGOS Y FESTIVOS

ABADES: 16:20 horas.
AYLLON: 16:30 horas.
COCA: 16:45 horas.
FUENTESAUCO: 17:55 horas.
LABAJOS: 15:45 horas.
NAVA DE LA ASUNCION: 16:50 horas.
NAVAFRIA: 17:45 horas (por el cruce)
NAVAS DE ORO: 16:40 horas.
NARROS DE CUELLAR: 16:30 horas.
PALAZUELOS: 12:15; 16:15; 20:15 horas.
RIAZA: 16:45 horas.
SACRAMENIA: 17:30 horas.
SAN ILDEFONSO: 11,00; 12:10; 15:30; 16:30; 18:00; 19:30; 21:00; 22:00 horas.
SAN CRISTOBAL DE SEGOVIA: 12:10; 16:10; 20:00 horas.
SANTA MARIA DE NIEVA: 17:00 horas.
TORRECABALLEROS: 12:00 y 16:00 horas.
VALSAÍN: 10:50; 15:15; 16:15; 17:45; 19:15; 20:45.

ADVERTENCIA: Esta Redacción no se hace responsable de que las empresas concesionarias de las distintas líneas de autobuses puedan introducir cambios en los horarios de las mismas sin comunicárselo antes a este medio de comunicación

LA SEÑORA

Dª Gregoria Sanz Miguel

VIUDA DE DEMETRIO BLASCO ARRANZ

Ha descansado en la paz del Señor en Segovia
el día 13 de febrero de 2011

A los 92 años de edad

Habiendo recibido los Santos Sacramentos y la Bendición de Su Santidad

D. E. P.

Hermanos, hermanos políticos, sobrinos y demás familia,

Ruegan una oración por su alma

El funeral por el eterno descanso de su alma tendrá lugar hoy día 14, a las 11:00 de la mañana, en la iglesia parroquial de San Frutos; acto seguido, el cadáver recibirá cristiana sepultura en el cementerio del Santo Ángel de la Guarda. La misa de privilegio tendrá lugar mañana día 15, a las 20:00 horas, en la iglesia parroquial de San Frutos.

CASA DOLIENTE: TANATORIO SEGOVIANO SAN JUAN DE LA CRUZ

(3) AGENCIA FUNERARIA SANTA TERESA

LA SEÑORA

Dª Antonia Maganto Muñoz

Ha descansado en la paz del Señor en Segovia
el día 13 de febrero de 2011

A los 91 años de edad

Habiendo recibido los Santos Sacramentos y la Bendición de Su Santidad

D. E. P.

Hijos, Mari-Paz y Pilar González Maganto; hijos políticos, Ángel Seoane y Miguel Ángel Adrados; hermanos, Javier, Dolores, Patrocinio y María Jesús; nietos, hermanos políticos, sobrinos y demás familia,

Ruegan una oración por su alma

El funeral por el eterno descanso de su alma tendrá lugar hoy día 14, a las 11:15 de la mañana, en la iglesia parroquial de Santa Eulalia; acto seguido, el cadáver recibirá cristiana sepultura en el cementerio del Santo Ángel de la Guarda. La misa de privilegio tendrá lugar mañana día 15, a las 11:00 de la mañana, en la iglesia parroquial de Santa Eulalia.

CASA DOLIENTE: TANATORIO SEGOVIANO SAN JUAN DE LA CRUZ

(3) AGENCIA FUNERARIA SANTA TERESA

EL SEÑOR

D. Manuel Sánchez Aldea

Ha descansado en la paz del Señor en El Espinar
el día 13 de febrero de 2011

A los 86 años de edad

Habiendo recibido los Santos Sacramentos y la Bendición de Su Santidad

D. E. P.

La familia Orgaz no te olvida,

Ruegan una oración por su alma

El funeral por el eterno descanso de su alma tendrá lugar hoy día 14, a las 10:00 de la mañana, en la iglesia parroquial de El Espinar; acto seguido, el cortejo fúnebre partirá hacia el Tanatorio Municipal de Ávila donde el cadáver será incinerado.

CASA DOLIENTE: OTERO DE HERREROS

(3) AGENCIA FUNERARIA SANTA TERESA

LA SEÑORA

Dª María Luisa Sanz de Andrés

Enfermera del servicio de Quirófano del Hospital General

Falleció en Segovia
el 13 de febrero de 2011

Siempre estarás en el recuerdo de tus compañeros de quirófano

(3)

LA SEÑORA

Dª María Luisa Sanz de Andrés

Ha descansado en la paz del Señor en Segovia
el día 13 de febrero de 2011

A los 50 años de edad

Habiendo recibido los Santos Sacramentos y la Bendición de Su Santidad

D. E. P.

Hijas, Eugenia e Irene de Andres Sanz; madre, Antonina de Andrés; hermanos, Mª Antonia y Alberto; hermanos políticos, Ana Carmen Borau y Luis Bacaicoa; sobrinos, primos, sus amigas y demás familia,

Ruegan una oración por su alma

El funeral por el eterno descanso de su alma tendrá lugar hoy día 14, a las 16:00 horas, en la iglesia parroquial de Santa Eulalia; acto seguido, el cortejo fúnebre partirá hacia planta de incineración de Ávila donde el cadáver será incinerado. La misa de privilegio tendrá lugar mañana día 15, a las 11:00 de la mañana, en la iglesia parroquial de Santa Eulalia.

CASA DOLIENTE: TANATORIO SEGOVIANO SAN JUAN DE LA CRUZ

(3) AGENCIA FUNERARIA SANTA TERESA

EXPRESIÓN DE GRATITUD

LA FAMILIA DE

Dª Mª Luisa Sanz de Andrés

(Q.E.P.D.)

Que falleció ayer día 13 de febrero
Ante la imposibilidad de hacerlo personalmente como hubiera sido su deseo, testimonia por este medio su más sincero agradecimiento a cuantas personas les manifestaron sus condolencias y les acompañaron en el sepelio y cultos celebrados por su alma.

(E)

EL ADELANTADO DE SEGOVIA Informa:

Que existe la posibilidad de publicar las esquelas con la imagen del fallecido/a. Puede solicitar este servicio en la empresa funeraria facilitando la imagen previa firma de autorización para su publicación. Esta práctica es habitual en otras provincias y facilita el reconocimiento de los fallecidos al igual que la inclusión de apodos, lugares de trabajo o distinciones públicas.

CARTELERA DE CINE

La cartelera de cine la puede encontrar en nuestra página 4, junto al resto de convocatorias de actividades culturales

AUTOBUSES ENTRE SEGOVIA Y VALLADOLID

Segovia - Cuéllar - Valladolid				Valladolid - Cuéllar - Segovia		
De lunes a viernes						
R D 5:55	6:45	8:05		D S 6:00	6:35	7:45
6:45	7:45	8:40		6:45	7:35	8:35
* 7:45	8:45	9:40		* 7:45	8:35	9:45
9:00	9:55	10:50		9:00	9:50	10:50
D 9:00	9:40	10:30		D 9:00	9:40	10:30
# 11:00	11:55	12:50		# 11:00	11:50	12:50
12:00	12:55	13:50		12:00	12:50	13:50
* # 13:00	13:55	14:50		# * 13:00	13:50	14:50
14:00	14:55	16:00		14:00	14:50	15:50
15:00	15:55	16:50		15:00	15:50	16:50
D 15:00	15:40	16:30		D 15:00	15:40	16:30
16:00	16:40	17:30		16:00	16:40	17:30
17:00	17:55	18:50		17:00	17:50	18:50
D 17:00	-	18:30		D 17:00	-	18:30
18:00	18:55	19:50		18:00	18:50	19:50
# 19:00	19:55	20:50		# 19:00	19:50	20:50
+ * 20:00	20:55	21:50		/ # 20:00	20:50	21:50
# 21:00	21:55	22:50		# 21:00	21:50	22:50
Sábados						
6:45	7:45	8:40		6:45	7:35	8:35
* 9:00	9:55	10:50		* 9:00	9:50	10:50
11:00	11:55	12:50		11:00	11:50	12:50
* 13:00	13:55	14:50		* 13.00	13:50	14:50
15:00	15:55	16:50		15:00	15:50	16:50
* 17:00	17:55	18:50		* 17:00	17:50	18:50
19:00	19:55	20:50		19:00	19:50	20:50
21:00	21:55	22:50		21:00	21:50	22:50
Domingo y festivos						
-	8:00	8:50		* 9:00	9:50	10:50
* 9:00	9.55	10:50		11:00	11:50	12:50
11:00	11:55	12:50		* 13:00	13:50	14:50
* 13:00	13:55	14:50		* 17:00	17:50	18:50
L	16:00	16:50		19:00	19.50	20:50
* 17:00	17:55	18:50		L 20:00	-	21:30
19:00	19:55	20.50		21:00	21:50	22:50
21:00	21:55	22:50		23:00	23:50	-

R: Recorrido Campus #: Ruta y directo *: Pasan por El Henar y Santiago del Arroyo
+: Julio y agosto solo hasta Navalmanzano /: Julio y agosto sólo hasta Arrabal
D: Directos lectivos de octubre a junio S: Sólo en Cuellar – Navalmanzano y Carbonero
L: Sólo días lectivos de octubre a junio * Pasan por El Henar

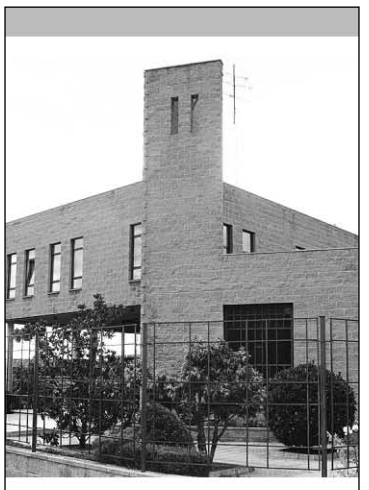

Agencia Funeraria Santa Teresa

Cuando más nos necesítas

Trabajamos en toda la provincia

Atención permanente
24 horas 902 02 23 24

Teléfonos: 921 42 58 10
/ 921 42 50 61

En Madrid 902 02 23 24

www.funerariasantateresa.net
agencia@funerariasantateresa.net

UNE-EN-ISO 9001 IAC EMPRESA CERTIFICADA

Compartimos ilusiones

Apadrina un niño
902 19 19 19

Intervida
www.intervida.org

ANUNCIOS BREVES

921 46 12 12

EL ADELANTADO
C/ Morillo, 7. 40002 Segovia
publicidad@eladelantado.com
De lunes a viernes de 9 a 14 horas y de 17 a 19 horas

POR TELÉFONO 921 46 12 12
De lunes a viernes de 9 a 14 horas y de 17 a 19 horas
POR AGENCIAS DE PUBLICIDAD
Contacte con su agencia de publicidad habitual para gestionar sus anuncios breves.

TARIFA BREVES: Cada palabra 0,48 € + 18 % IVA *mínimo diez palabras*
TARIFA 1/2 MÓDULO: *(22 X 45 mm)*: 10,50 € + 18 % IVA

TRABAJO

SE NECESITAN recepcionistass para club deportivo social. Incorporación inmediata. 659387173.

LIMPIEZA Y mantenimiento. Muy buneas condiciones económicas. Interesados llamar 635860513.

EMPRESA MULTINACIONAL necesita incorporar 20 personas para trabajar. Contactar. 905445004.

EMPRESA DE telefonía busca comerciales de calle y dependientes de tienda 605464285

SE NECESITA personal para sección de frescos y cajeras. 630327323

POR APERTURA fábrica se busca personal de producción 605464312

IMPORTE FIRMA textil necesita dependientas por ampliación plantilla 905445387

CORREDURIA DE Seguros solicita para segovia personal Administrativo-comercial. Imprescindible dominio de informática. Contrato laboral. Enviar Curriculum al apartado de correso Nº 14 de Segovia.

SE NECESITA chapista y pintor para taller. 699422724.

DIRECTOR FRANQUICIA, mejores condiciones mercado garantizadas ante notario, mínima inversión, garantía contractual de recuperación, financiación garantizada desde 69 € mes. Solicite dossier. 692175236.

ganadores sorteos**sms** adelantado

Teatro Juan Bravo
BRUJAS
• Pedro Bragado Gallego
• Boni González Zamora

VENTAS

SE VENDE piso en El Sotillo, frente Eroski. Tres habitaciones. Teléfono 653989577.

RELAX

ABSOLUTA DISCRECION. Máxima seriedad. Deliciosa compañia. Señoritas. Renovacion continua. Trato esmerado. 651060675. También salidas.

SUPER NOVEDAD Asiaticas 22, 24 años. Guapísimas, cariñosas. Completo. 675441812

MELANI DIVINA Rubia, 20 añitos, cariñosa, complaciente, discreta. Todos los servicios. 651013546

TATIANA MORENAZA jovencita, complaciente. Te sorprenderás. 665063931.

RUBIA. 23 añitos. 105 de pecho. Más servicios. 685798182.

MADURITA. RUBIA explosiva. Completisima. Viciosa. Delante encantada, detrás más. 617748189.

SEGOVIA ESTRENA. Dos hermanas juntas. Completisimas. Frances dos bocas. 686126363.

SEÑORA ESPAÑOLA. Viuda. Muy complaciente. Necesitando sexo. No cobro. 608077712.

RECIEN DIVORCIADA. Atractiva. Rica. Busco sexo. Pago yo. 636366297.

PRIMERA VEZ travesti Sofia. Rubia, cuerpo escándalo, 23x5 dotación. Viciosisima. 648943461.

ESPAÑOLA: 140 pecho. Complaciente, trios, lesbico. Salidas. 658164160.

CHICAS JUGUETONAS. Francés naural. Besos, griego. Masajes. Vibradores. Salidas. 625391494.

VICTORIA RUSA. Dulce, simpática. Completisima. Francés natural. Salidas. Discretisima. 682803034.

TANIA, CARIÑOSA y muy discreta. 652453649.

JUDITH RUBIA 20 años. Discreta. Masajes, juguetes. Más servicios. 652234299.

CONTACTOS

SEPARADA CON ganas de cama. solosexo. 0 €. 686199116.

TAROT

NOTA: El Adelantado de Segovia no se responsabiliza de la veracidad de las ofertas y anuncios de la Sección de Anuncios Breves.

SUDOKU

4		8		3		1		
	1				6		3	
		2	1			6		4
8				2			6	
	7		9		3			
		3		8		9		
7					4	8		5
	8		7	1			2	
6		4			8			7

Rellene las casillas en blanco de modo tal que cada fila, cada columna y cada cuadrado de 3x3 contengan todos los números del 1 al 9, pero sin repetir ninguno, tanto en las filas como en las columnas.

GRADO DIFICULTAD: MEDIO

SIETE DIFERENCIAS

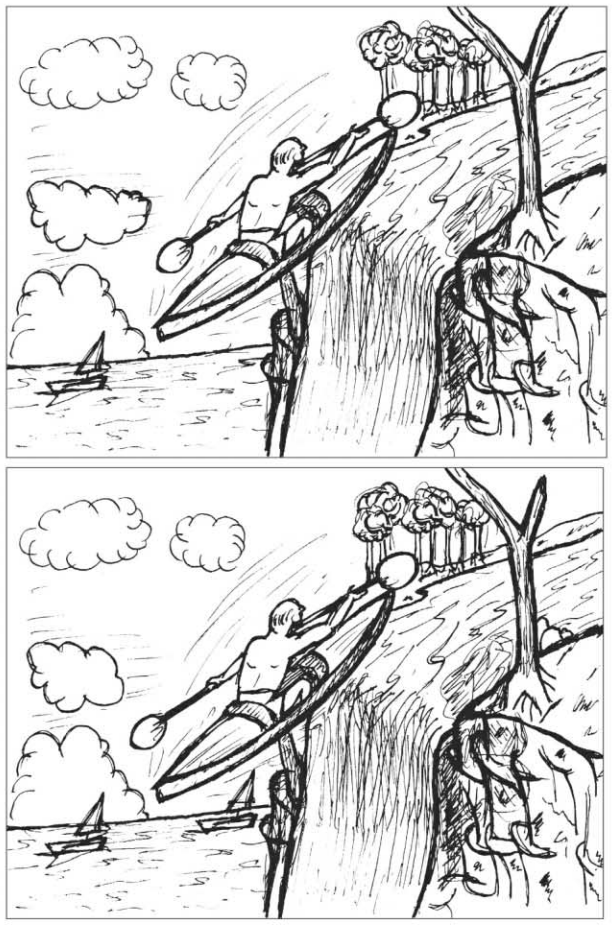

HORÓSCOPO

ARIES 21 marzo a 19 abril.
Salud regular. No le faltará el dinero, aunque éste no sea su mejor día. En asuntos sentimentales no actúe con tanta frialdad.

TAURO 20 abril a 20 mayo.
Alergias. Puede que se le escape o demore alguna cantidad importante que ya tenía al alcance de la mano. Sea más cariñoso en el amor.

GÉMINIS 21 mayo a 20 junio.
Irritación de las vías respiratorias. Los gastos y las obligaciones materiales le dejarán un poco mosqueado. Horas románticas.

CÁNCER 21 junio a 22 julio.
Salud muy buena. Ha-ga lo que mejor sabe hacer y le saldrá a pedir de boca. Su situación amorosa corre el riesgo de deteriorarse.

LEO 23 julio a 22 agosto.
Salud buena. Para triunfar deberá mostrarse más audaz. En el amor, preste especial atención en esta jornada propicia para compartir.

VIRGO 23 agosto a 22 sept.
Cautela en los viajes y desplazamientos. Se encontrará con dificultades de índole laboral. La temperatura amorosa es la idónea.

LIBRA 23 sept. a 22 octubre.
Salud excelente. La suerte pura, aunque esté en actitud pasiva, actuará a su favor. Procure ser más condescendiente con su pareja.

ESCORPIO 23 octubre a 21 nov.
Salud regular. Deberá mostrarse cauteloso en el trabajo. En el amor, aprenda de los errores pasados y dedique su tiempo a quien ama.

SAGITARIO 22 nov. a 21 dic.
Salud regular. En esta jornada parece que su vida social será muy intensa. En esta jornada comprensión por parte de su pareja.

CAPRICORNIO 22 dic. a 19 enero.
Salud excelente. Buena noticia que le permitirá desarrollar nuevas actividades. Su vida familiar se complicará por culpa de terceros.

ACUARIO 20 enero a 18 febrero.
Problemas digestivos. Tome la palabra y exprésese, así conseguirá esas ayudas que necesita. En el amor no fuerce las cosas.

PISCIS 19 febrero a 20 marzo.
Salud muy buena. Progresos notables en el trabajo. En cuanto al amor su cónyuge o pareja será de gran ayuda.

JEROGLÍFICO

P
NOTAS
T
ANOTA

Que coche tan bonito.
¿Te lo has comprado?

DEDUCCIÓN DE PALABRAS

Cada una de las seis palabras de este juego lleva a su lado un número, que indica las letras que tiene en común con la palabra que debe deducir. Para orientación del lector se dan tres letras - en el orden que les corresponde - de la solución.

B	I	C	H	O	S	1
M	O	T	R	I	Z	2
A	T	R	E	V	O	3
B	O	L	E	T	A	3
R	A	S	P	Ó	N	2
A	H	O	N	D	E	4

E		I		A	

CRUCIGRAMA

HORIZONTALES.- 1: Persona furiosa, alborotada (Pl).- 2: Naturales de Río de Janeiro. Nota musical.- 3: Lloraran y gritaran desaforadamente.- 4: Canses, fastidies. Letra griega.- 5: Al revés, preposición. Gravoso.- 6: haga subir una cosa. Conjunción. Al revés, material de construcción.- 7: Cierto pescado. Deidad de Babilonia.- 8: Conjunción latina. Matrícula de coche. Al revés, cierto animal.- 9: Letra repetida. Al revés, barrio fuera del recinto de la población a que pertenece.- 10: Empiece a moverse lo que estaba quieto.- 11: Intimide, amedrente. Adverbio que significa "detrás".

VERTICALES.- 1: Imparcial de juicio. Dona.- 2: Símbolo químico. Obra de arte que no tiene forma acabada.- 3: Al revés, da otra capa, otra mano, forra. Juego de niños.- 4: Al revés, denotar alegría. Símbolo químico. Artículo.- 5: Aprovechado, sablista. Río europeo.- 6: República de Europa Oriental. Adverbio de tiempo.- 7: Maestro. Ilustre, preclaro.- 8: Demostrativo (Fem). Abundancia de cosas que rápidamente y como de golpe concurren o se derraman.- 9: Cierto pescado (Pl). Al revés, apellido de una de las esposas del monarca inglés Enrique VIII.- 10: Al revés, reclinado.- 11: Al revés, ensálzanos. Confusión, desorden.

AUTODEFINIDO

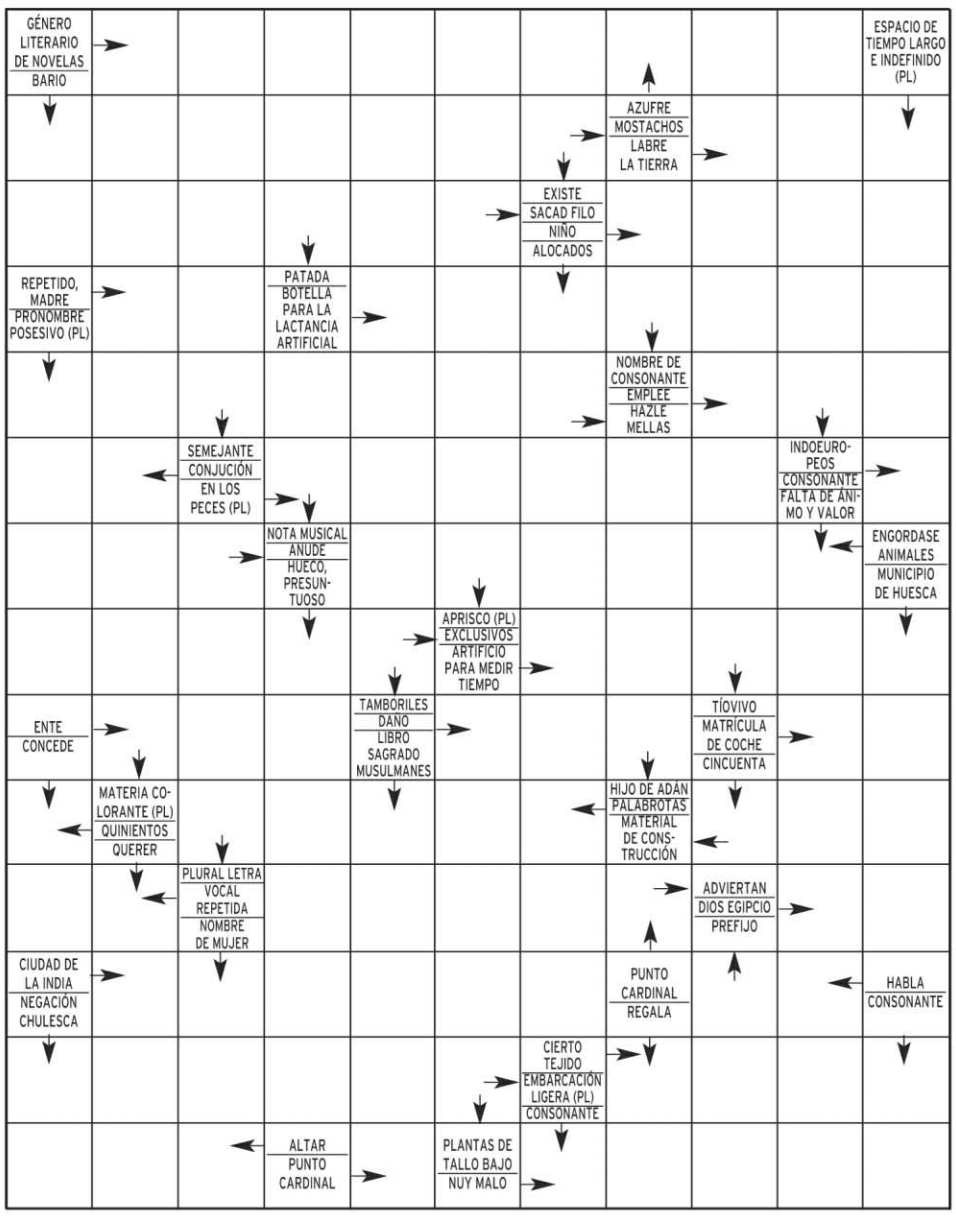

SOLUCIONES

SUDOKU

4	6	8	5	3	2	1	7	9
9	1	7	8	4	6	5	3	2
5	3	2	1	7	9	6	8	4
8	9	5	4	2	1	7	6	3
1	7	6	9	5	3	2	4	8
2	4	3	6	8	7	9	5	1
7	2	1	3	6	4	8	9	5
3	8	9	7	1	5	4	2	6
6	5	4	2	9	8	3	1	7

DEDUCCION

Editan

JEROGLIFICO:

Es prestado (Es P; notas = notа = DO)

SIETE ERRORES

Velero, remo, árbol, rocas, rama, nube, pierna.

CRUCIGRAMA

HORIZONTALES.- 1: Energúmenos.- 2: Carlocas. Do.- 3: Berrearan.- 4: Abrras. Eta.- 5: noC. Oneroso.- 6: Ice. Ni. asoL.- 7: Mero. AnÚ.- 8: Et. Se. odreC.- 9: OO. labarrA.- 10: Rebulla.- 11: Amillane. Pos.

VERTICALES.- 1: Ecuánime. Da.- 2: Na. Boceto.- 3: erbucer. Orl.- 4: rieR. Os. El.- 5: Gorrón. Elba.- 6: Ucrania. Aún.- 7: Maese. Noble.- 8: Esa. Raudal.- 9: Reos. rraP.- 10: odatsocerR.- 11: sonaöL. Caos.

AUTODEFINIDO

A	L	A	T	A	F		N		A	R	A
U	L	I	R	D		S	A	O	N	A	C
T		D	I		S	A	R	D	A	M	
O	R	A		N	E	T	O	N		A	A
D		A	L	O	C	A	C	O	S		D
E	J	O	L	E	R		M	A	E	S	
F		C	E	B	A	S	E		T	A	
I	S		S	A	T	E	L	A		N	I
N	E	S	U		O	L	A	L	L	E	M
D	O	N	R	E	B	I	B		A	M	
O	A	R	E	S	T	E	D	A	Z	U	G
		C	S	R		C		D	I	R	O
		A	R	E	S	T	E	S	O	G	I
			A	C	S	R	E	S	T	I	P

SUMINISTROS TRANSCOSE S.L.

C/ Guadarrama, 2 • SEGOVIA • Tel.: 921 42 87 17 • Fax: 921 44 47 46

CUÉLLAR ☎ 921 14 26 06 CANTALEJO ☎ 921 52 18 26 SORIA ☎ 975 22 09 98 ÁVILA ☎ 920 22 53 00 ARENAS DE SAN PEDRO ☎ 920 37 23 90

RECAMBIOS Y MAQUINARIA PARA AUTOMOCIÓN

CONFECCIÓN DE TODO TIPO DE LATIGUILLOS

LÍDERES EN DISTRIBUCIÓN

www.transcose.com suministros@transcose.com

EL TIEMPO

SOLEADO · NUBES · CHUBASCOS · LLUVIA DÉBIL · CUBIERTO · LLUVIOSO · NIEBLA · GRANIZO · TORMENTA · NIEVE

El sol sale a las **08:13** y se pone a las **18:49**

NUEVA **04/03** · CRECIENTE **12/03** · LLENA **18/02** · MENGUANTE **24/02**

EN SEGOVIA

CAMBIO CLIMÁTICO: ¿Cuántos informes ha elaborado el IPCC?

Desde su creación en 1988, este organismo de la ONU ha elaborado cuatro informes sobre el estado del cambio climático. El primero en 1990, el segundo en 1995, el tercero en 2001 y el cuarto en 2007.

Sam Servicios Audiovisuales de Meteorología. www.activamultimedia.com

HOY

5º MÁX.
-1º MÍN.

Algo nuboso a nuboso

Predominarán las nubes sobre los claros la mañana del lunes. Por la tarde el cielo estará cada vez más nuboso, y por la noche el cielo estará nublado. Temperaturas sin cambios. Amanecerá con heladas débiles. Las máximas subirán alrededor de 5°C. Soplarán vientos moderados del oeste.

NIVELES DE LOS EMBALSES
Últimos datos disponibles
hm³

	CAPACIDAD	NIVEL ACTUAL
Burgomillodo	14	7
Linares	58	43
Vencías	5	4

MAÑANA

Nuboso a muy nuboso

5º MÁX.
0º MÍN.

Se esperan nevadas moderadas el martes por la mañana. A medida que avance el día la nubosidad será abundante. En el llano, precipitaciones en forma de lluvia y nieve por la mañana. Posibilidad de tormentas.

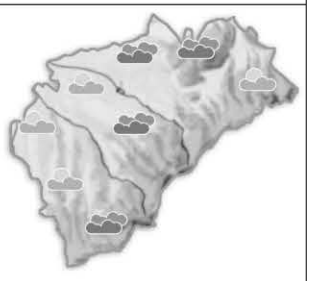

MIÉRCOLES

Llovizna persitente

6º MÁX.
3º MÍN.

Se espera lluvia la mañana del miércoles. Por la tarde podría chispear, y por la noche lloviznará a ratos . Ligera bajada de temperaturas. Los termómetros oscilarán entre 3°C de mínima y 6°C de máxima.

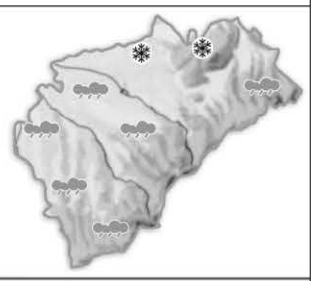

VIENTO 31 km/h	RAYOS UV Índice de radiación bajo	SENSACIÓN TÉRMICA -4º
DIRECCIÓN Sur	COTA DE NIEVE 800 m	POSIBILIDAD DE PRECIPITACIÓN 40%

EN ESPAÑA

HOY

Un primer frente se retirará por el Mediterráneo, dejando algunos chubascos. Quedarán restos de nubes abundantes. Por la tarde, un nuevo frente llegará a Galicia, acompañado de fuertes vientos. Notable descenso térmico.

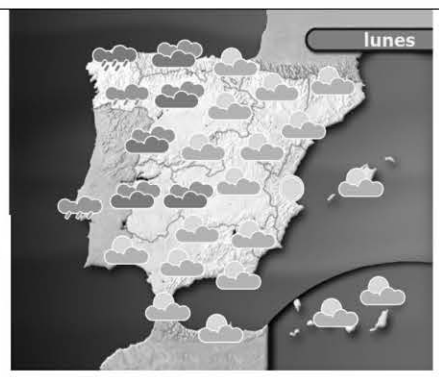

MAÑANA

El nuevo frente dejará lluvias abundantes en el sur y el este peninsular y las Baleares. Tras él entrarán chubascos por el noroeste. También se esperan precipitaciones débiles en el archipiélago canario. Temperaturas bajas.

MIÉRCOLES

La perturbación atlántica seguirá enviando nubes y fuertes vientos a nuestro país. Habrá precipitaciones en casi todas las regiones, siendo menos probables en el cuadrante noreste y el levante. Temperaturas con pocos cambios.

TEMPERATURAS PREVISTAS PARA HOY

	MÁX	MÍN
A Coruña	11º	7º
Albacete	9º	3º
Alicante	15º	7º
Almería	13º	8º
Ávila	5º	-2º
Badajoz	12º	1º
Barcelona	13º	10º
Bilbao	11º	5º
Burgos	4º	-2º
Cáceres	11º	3º
Cádiz	14º	8º
Castellón	14º	6º
Ceuta	13º	9º
Ciudad Real	10º	1º
Córdoba	13º	5º
Cuenca	7º	-1º
Girona	13º	3º
Granada	11º	4º
Guadalajara	7º	-2º
Huelva	13º	4º
Huesca	9º	3º
Jaén	10º	4º
Las Palmas	22º	17º
León	5º	-3º
Lleida	10º	1º
Logroño	8º	0º
Lugo	9º	3º
Madrid	7º	2º
Málaga	14º	6º
Melilla	15º	8º
Murcia	15º	6º
Ourense	12º	2º
Oviedo	10º	3º
Palencia	4º	-1º
Palma	13º	7º
Pamplona	8º	1º
Pontevedra	11º	6º
S. Sebastián	11º	4º
Salamanca	7º	0º
S.C. Tenerife	22º	16º
Santander	11º	5º
Segovia	5º	-1º
Sevilla	14º	5º
Soria	5º	-3º
Tarragona	13º	9º
Teruel	8º	-3º
Toledo	10º	2º
Valencia	16º	6º
Valladolid	6º	0º
Vitoria	8º	0º
Zamora	7º	1º
Zaragoza	9º	4º

EN EUROPA

HOY

Se retira el anticiclón, dando paso a una enorme borrasca atlántica que enviará sucesivos sistemas frontales a la Península Ibérica. Uno de ellos se situará sobre las comunidades mediterráneas.

	MÁX	MÍN
Amsterdam	7º	4º
Atenas	16º	8º
Belgrado	11º	3º
Berlín	1º	-3º
Berna	9º	5º
Bruselas	9º	5º
Bucarest	4º	-3º
Estocolmo	-10º	-15º
Londres	7º	4º
Moscú	-16º	-19º
París	11º	6º
Praga	3º	-3º
Roma	14º	4º
Varsovia	-5º	-10º

BONOLOTO
Miércoles 9 de febrero
3 12 18 19 32 45
Complem. 27 Reintegro 8

BONOLOTO
Viernes 11 de febrero
4 10 21 24 29 43
Complem. 1 Reintegro 4

LOTERÍA PRIMITIVA
Jueves 10 de febrero
1 4 5 28 45 49
Complem. 11 Reintegro 8

LOTERÍA PRIMITIVA
Sábado 12 de febrero
17 29 35 46 47 48
Complem. 1 Reintegro 9

GORDO PRIMITIVA
Domingo 13 de febrero
8 20 32 49 52
Nº Clave (Reintegro) 9

EUROMILLONES
Viernes 11 de febrero
12 14 15 19 23
Estrellas 7 8

EL 7/39
Jueves 10 de febrero
1 9 11 13 14
23 32 Reintegro 0

Domingo 13 de febrero
3 9 19 29 32
33 36 Reintegro 0

ONCE
Domingo 13 de febrero Serie: 017 — 22538

Sábado	12 de febrero	**01711**
Viernes	11 de febrero	**76588**
Jueves	10 de febrero	**29043**
Miércoles	9 de febrero	**41235**
Martes	8 de febrero	**39895**
Lunes	7 de febrero	**89420**

SUPER ONCE DE LA ONCE
Domingo 13 de febrero
2 3 7 9 12
16 19 30 35 44
46 48 53 57 59
61 64 69 73 76

|LOS CINCO MÁS VISTOS DEL MES|

Menú variado por ahora en la clasificación de febrero. Dos partidos de fútbol, otras tantas series y una película lideran la tabla.

PROGRAMA	ESPECTADORES	SHARE	CADENA
1. ESPAÑA-COLOMBIA	6.720.000	32,7%	TVE 1
2. CUÉNTAME CÓMO PASÓ	4.844.000	24,2%	TVE 1
3. BARCELONA-ATLÉTICO	4.821.000	26,9%	LA SEXTA
4. CINE: LA BÚSQUEDA	4.117.000	21,5%	TVE 1
5. EL BARCO	4.107.000	20,2%	ANTENA 3

|DESTACADOS Y BREVES|

Los padres de Marta del Castillo, en 'Espejo público'

Susanna Griso recibirá en el plató del espacio a los progenitores de la menor sevillana, que viven un auténtico calvario desde que ésta desapareció el 24 de enero de 2009. Esencialmente, opinarán acerca del juicio llevado a cabo contra *El Cuco*.
ANTENA 3. 08,45 HORAS

Dani Martín celebra el programa 200 de 'Tonterías las justas'

El plato fuerte del espacio de esta tarde será el estreno del videoclip *75 añacos*, una parodia sobre *16 añitos*, el famoso tema del cantante. El propio artista irá al programa debido a esta presentación.
CUATRO. 15,40 HORAS

'Somos así' es testigo de la boda de Dolores y Sebastián

El programa hace realidad el sueño de este vallisoletano y esta bilbaína y les propone ser un testigo directo de su boda, precisamente el Día de San Valentín. El espacio retransmitirá en directo la ceremonia civil.
CYL 7. 17,00 HORAS

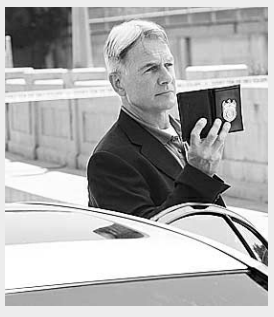

Gibbs pretende retornar al equipo de 'Navy' de inmediato

En el capítulo titulado *Fugado*, el líder de la unidad que protagoniza la serie pide su readmisión en el NCIS a pesar de haberse retirado. La razón no es otra que la protección de Fornell y su hija, que sufren amenazas. **LA SEXTA. 19,00 HORAS**

Cupidos y Reyes de corazones se miden en 'Pasapalabra'

Este concurso es uno de los programas que desarrollará una edición especial a causa del Día de San Valentín. Acudirán como invitados Félix Álvarez, Rocío Madrid, Paz Padilla y José Corbacho.
TELECINCO. 20,00 HORAS

tve 1

06:30	Telediario matinal
09:00	Los desayunos de TVE
10:15	La mañana de La 1
14:00	Informativo territorial
14:30	Corazón. Con Anne Igartiburu
15:00	Telediario 1. Con Ana Blanco
16:05	El tiempo
16:15	Amar en tiempos revueltos
17:05	El clon. Serie
18:20	España directo
20:00	Gente. Con María Avizanda
21:00	Telediario 2. Con Pepa Bueno
22:05	El tiempo
22:15	14 de abril: la República. Serie
23:30	Miniserie. *La Odisea*
02:20	La noche en 24 horas
03:50	Teledeporte Noticias

tve 2

09:30	Aquí hay trabajo
10:00	La aventura del saber
11:00	Nosotros también
11:30	Para todos La 2
13:00	Tres 14
13:30	Documentales
15:30	Saber y ganar
16:00	Grandes documentales
17:55	Documentales culturales
19:00	Mundos de agua
19:30	Cámara abierta
19:45	Zoom tendencias
20:00	La 2 Noticias
20:30	La mitad invisible
20:55	Grandes descubrimientos
21:00	Los cortos de Joan Manuel Serrat
21:05	Sacalalengua. Incluye el Sorteo de la Bonoloto
22:00	Cine de La 2. *Después de la boda*
00:00	Somos cortos
00:30	ZZZ
00:35	Mapa sonoro

antena 3

06:00	Noticias de la mañana
08:45	Espejo público. Entrevista a los padres de Marta del Castillo
12:30	La ruleta de la suerte
14:00	Los Simpson
15:00	Antena 3 Noticias 1. Con Roberto Arce
15:50	La previsión de las 4
16:00	Bandolera
17:45	3D
18:45	El diario. *Talk show*. Con Sandra Daviú
20:15	Karlos Arguiñano en tu cocina
21:00	Antena 3 Noticias 2. Con Matías Prats y Manu Sánchez
22:00	El barco. Serie
23:45	Equipo de investigación: viaje x
00:30	GPS. Tópicos, tal como somos 2

cuatro

07:40	El zapping de Surferos
08:30	Equipo de rescate
09:30	Alerta Cobra
12:30	Las mañanas de Cuatro
14:00	Noticias Cuatro
14:50	Deportes Cuatro
15:40	Tonterías las justas
17:00	Fama ia bailar! Con Tania Llasera
19:00	¡Allá tú! Concurso. Presentado por Jesús Vázquez
20:00	Noticias Cuatro
21:00	Fama Non Stop. Con Tania Llasera
21:30	El hormiguero 2.0. Presentado por Pablo Motos
22:30	Callejeros viajeros
01:45	Ciudades del pecado. Madrid, Melbourne y Las Vegas
03:15	Cuatro astros
06:15	Shopping

5

06:30	Informativos Telecinco. Noticias
09:00	El programa de Ana Rosa
12:45	Mujeres y hombres y viceversa. Con Emma García
14:30	De buena ley
15:00	Informativos Telecinco. Noticias
15:45	Sálvame diario. Presentado por Jorge Javier Vázquez
20:00	Pasapalabra. Concurso con Christian Gálvez
20:55	Informativos Telecinco. Noticias
22:00	Operación Triunfo. Gala especial por el Día de San Valentín titulada *10 años amando la música*. Con Pilar Rubio
01:30	El chat de OT
02:15	Locos por ganar

6

08:10	Lo mejor de La Sexta
09:00	Crímenes imperfectos
11:10	Crímenes imperfectos: Australia
12:05	Documental Real NCIS
13:00	Crímenes imperfectos
14:00	La Sexta Noticias. Informativo
14:55	La Sexta Deportes
15:25	Sé lo que hicisteis...
17:05	Numb3rs
18:05	Caso abierto. Serie
19:00	Navy: investigación criminal
20:00	La Sexta Noticias
20:55	La Sexta Deportes
21:30	El intermedio
22:15	Cine. *Los intocables*
00:30	Buenafuente. Entretenimiento
01:50	El intermedio. Redifusión del programa

cyl 7

07:30	CYL 7 Noticias
08:30	Primera hora
09:30	Nuestras Cortes. R.
10:00	Made in CYL. R.
10:30	Surcos CYL. R.
11:00	Silvestria CYL. R.
11:30	Sueño con tu amor
12:30	Sal y pimienta
13:00	A vivir bien. Con Rodrigo Garcinuño y Rocío Herrero
14:30	CYL 7 Noticias
15:30	La fea más bella
16:20	Stingers: Infiltrados
17:00	Somos así
19:15	Inspector Wolff
20:10	Rex
21:00	CYL 7 Noticias
22:00	Castilla y León en el mundo. *México*
00:00	CYL 7 Noticias. Con Juan Manuel Pérez
00:45	Silencio, se lee. R.
01:00	Inspector Wolff. R.

cyl 8

07:30	La zona que mola. Dibujos animados
08:30	CYL 7 Noticias
09:30	Teleserie
10:30	Programa de cocina. Recetas
11:00	Segovia es así
13:00	Documental
13:30	Hoy en escena
14:00	CYL 8 Noticias
14:30	Programa de cocina
15:00	Bricolaje
15:30	CYL 8 Noticias
16:00	Los mundos de La Ocho. Documental
17:00	La zona que mola. R.
18:00	Documental
19:00	Teleserie
20:00	Hoy en escena. R.
20:30	CYL 8 Noticias
21:00	Teleserie
21:30	Segovia es así
23:30	CYL 8 Noticias
00:00	Programación de noche

intereconomía tv

07:30	Capital, la bolsa y la vida
08:00	Otro gallo cantaría
10:10	Más vivir
12:00	Informativo de las 12:00
12:30	Dando caña. Espacio de debate acerca de diversos asuntos de la actualidad
14:58	El telediario de Intereconomía
15:35	Con un par de bigotes
16:00	De película
18:00	La hora de Josemi
19:00	Especial informativo
20:30	El telediario de Intereconomía
21:35	Los clones
22:00	El gato al agua
00:00	Punto pelota. Espacio de debate sobre asuntos futbolísticos presentado Por Josep Pedrerol
02:30	La noche de Cuca
05:00	Teletienda

tdp

10:00	Esquí alpino. Campeonato del mundo
11:45	Atletismo. Cross. Campeonato de España de Clubes
12:15	Estudio estadio
13:30	Teledeporte Noticias
14:00	Esquí alpino. Campeonato del mundo
15:20	Tenis. Torneo ATP 250 de San José. Final
17:15	Baloncesto. Copa del Rey. Final
19:00	Magazine Champions League
19:30	Teledeporte Noticias
19:45	Atletismo. Cross. Campeonato de España de Clubes
20:30	Desafío Champions
21:00	Tenis. Torneo ATP 250 de San José. Final
22:15	Pirena. Resumen
22:30	Teledeporte Noticias

veo 7

07:00	Telenoticias
08:30	El círculo
09:30	Buenos días, Madrid
12:00	Walker Texas Ranger. Serie
13:00	Alto y claro
14:00	Telenoticias
15:00	Deportes
15:20	El tiempo
15:35	Cifras y letras
16:15	Cine Western. *San Antonio*
18:10	Madrid directo
19:10	Cine: una de aventuras. *La isla de los corsarios*
20:55	Telenoticias. Con María Pelayo
21:45	Deportes
21:50	El tiempo
22:00	Madrileños por el mundo. *Salzburgo y Caracas*
00:00	Diario de la noche. Con Ana Samboal
01:00	Las noches blancas

veo 7

07:45	Animalia
08:00	Crimen S.A.
08:30	Así son las mañanas. Programa de actualidad
10:30	Planeta salvaje
11:00	Documentales de National Geographic
12:00	Veo Cine. *La esclava de Roma*
14:00	Tensión sin límite. Concurso
15:00	El Mundo Noticias. Informativo
15:30	Veo Cine. *Barbarosa*
17:30	Hércules Poirot
19:00	Tensión sin límite
20:00	Trivial Pursuit
21:00	El Mundo Noticias. Informativo
22:00	La vuelta al mundo. Con Ernesto Sáenz de Buruaga
00:30	Bellas y ambiciosas

*Los horarios y contenidos de las diferentes cadenas de televisión podrían sufrir modificaciones -ajenas a nuestra responsabilidad- debido a los cambios de programación de última hora.

Más que una librería... mucho más que libros...
más fácil que nunca...y en Segovia.
Ven a vernos y te contaremos más...
www.ong-aida.org
C/Marqués del Arco 26 (frente al enlosado de la Catedral)
Email: aidabooks@ong-aida.org Teléfono: 921462268

series

● Mala ★ Regular ★★ Interesante ★★★ Buena ★★★★ Muy Buena

butaca de ficción

★★	Alerta Cobra	09:30	Cuatro	Acción
★★★★	Los Simpson	14:00	Antena 3	Animación
★★	Bandolera	16:00	Antena 3	Drama
★★★	Amar en tiempos revueltos	16:15	TVE 1	Drama
★★	Numb3rs	17:05	La Sexta	Suspense
★★	Caso abierto	18:05	La Sexta	Suspense
★★	Navy: investigación criminal	19:00	La Sexta	Acción
★★★	El barco	22:00	Antena 3	Drama
★★★	14 de abril: la República	22:15	TVE 1	Drama

18:05 **Caso abierto** (LA SEXTA) ★★

Jeff es herido de gravedad en una tienda de alimentación del barrio más conflictivo de la ciudad, donde también aparece muerto el dependiente. Todo el equipo se pone en acción para buscar al responsable menos Nick, el más afectado, que permanecerá en el hospital al lado de su compañero. El caso será el más personal al que se hayan enfrentado Rush y Valens a lo largo de toda su carrera.

22:00 **El barco** (ANTENA 3) ★★★

Más de 40.000 aves agotadas y hambrientas se dirigen hacia el barco. Llevan volando desde que se produjo el cataclismo y buscan tierra en la que descansar y alimentarse. Suponen una gran amenaza, pues necesitan comer y la tripulación del Estrella Polar puede constituir un suculento almuerzo. Burbuja cree que todo es culpa suya, porque encontró un pequeño gorrión y asume que vienen a por él.

22:15 **14 de abril: la República** (TVE 1) ★★★

A instancias de Leocadia, Alejandra se traslada a vivir a casa de los De la Torre, pero su llegada no hace más que tensar el ambiente. Por su parte, Fernando se siente cada vez más atraído por Alejandra, y no puede evitar sufrir celos cuando le presenta a varios pretendientes durante la fiesta de Beatriz. En este mismo evento, aparece por sorpresa Isabel.

películas

● Mala ★ Regular ★★ Interesante ★★★ Buena ★★★★ Muy Buena

butaca de cine

★★	La esclava de Roma	12:00	Veo 7	Aventuras
★★	Barbarosa	15:30	Veo 7	Western
★★★	Después de la boda	22:00	TVE 2	Drama
★★★★	Los intocables	22:15	La Sexta	Suspense

22:15 **Los intocables** (LA SEXTA) ★★★★

EEUU, 1987. 119 minutos. Director: Brian De Palma. Rep: Kevin Costner, Sean Connery, Robert De Niro, Andy García

Chicago, años 30. Época de la Ley Seca. El idealista agente federal Eliot Ness persigue implacablemente al gangster Al Capone. La falta de pruebas le impide acusarlo de asesinato, extorsión y comercio ilegal de alcohol, pero encontrará un medio para inculparlo por otra clase de delitos.

deporte

butaca deportiva

Esquí alpino. Campeonato del mundo	10:00 y 14:00	Teledeporte
Teledeporte Noticias. Informativo	13:30, 19:30 y 22:30	Teledeporte
Fútbol. Eurogoles Magazine. Programa	18:15	Eurosport
Fútbol. El día después. Programa	20:15	Canal +
Fútbol. Primera División. Mallorca-Athletic de Bilbao	21:00	Gol TV/PPV

21:00 **Fútbol: Mallorca-Athletic** (GOL TV/PPV)

El Mallorca intentará recuperar hoy ante el Athletic de Bilbao la senda del triunfo, ya que no gana desde hace cuatro jornadas tras las derrotas frente al Atlético de Madrid, Real Madrid y Sporting de Gijón, y el empate frente al Osasuna. Para el duelo, el danés Michael Laudrup recuperará al camerunés Pierre Webó, el portugués Nunes y el brasileño Joao Víctor. Mientras tanto, el conjunto que dirige Joaquín Caparrós espera mantener su buena racha y seguir en los puestos que dan acceso a disputar la Liga Europa.

entretenimiento

butaca de programas

Sé lo que hicisteis...	15:25	La Sexta
¡Allá tú!	19:00	Cuatro
Castilla y León en el mundo	22:00	CYL 7
Operación Triunfo	22:00	Telecinco
Equipo de investigación	23:45	Antena 3

15:25 **Sé lo que hicisteis...** (LA SEXTA)

Esta tarde debutarán en *Sé lo que hicisteis...* Leo Harlem y David Guapo, dos nuevos colaboradores que cuentan con una legión de seguidores, fichados para ampliar la paleta de colores del humor del programa de La Sexta. El cómico leonés ejercerá como *El Defensor del Mayor*, sirviéndose de su humor costumbrista, mientras que el monologuista catalán sacará punta a las noticias más curiosas y analizará las novedades cinematográficas y musicales. Coincidiendo con el estreno en plató de Leo Harlem y David Guapo, Patricia Conde desvelará otra de las muchas novedades que el programa irá estrenando en las próximas semanas.

19:00 **¡Allá tú!** (CUATRO)

Jesús Vázquez, el presentador de este concurso, entregará hoy el mayor premio económico de la historia de la cadena. Tras una intensa selección de cajas, Kepa Fernández, el participante elegido de la tarde, se quedará con una de las de mayor valor. El agraciado comenzó su trayectoria en el primer programa de la temporada, emitido el pasado 10 de enero, pero hasta la edición de hoy no le había llegado la oportunidad. Se trata de un vizcaíno de 32 años que ejerce de coordinador de espectáculos y payaso. Se ha caracterizado por hacer sonreír a todos sus compañeros, a los que ha regalado chapas con el logotipo del espacio.

22:00 **Castilla y León en el mundo** (CYL 7)

El programa de hoy le invita a pasear por una de las ciudades más grandes del planeta. Ciudad de México es la capital del mariachi y del tequila, y ofrece buena muestra de todas las civilizaciones que han escrito su historia. El equipo capitaneado por María Nieto recorre con algunos de los castellanos y leoneses allí instalados parajes naturales como los lagos de Xochimilco, las pirámides de Teotihuacán o el Desierto de los Leones, pero también descubre los barrios más populares. Las personas que deseen participar pueden contactar en el correo *cylmundo@rtvcyl.es*.

22:00 **Operación Triunfo** (TELECINCO)

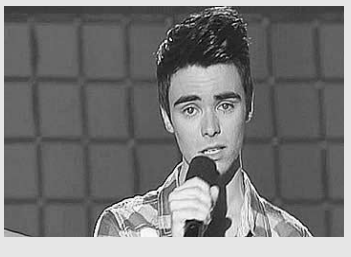

Después de los polémicos enfrentamientos entre los miembros del jurado y los profesores, nada mejor que una gala de corte romántico para que las aguas vuelvan a su cauce. El concurso presentará hoy el especial *10 años amando la música*, que se centrará en baladas y servirá para celebrar el Día de San Valentín. De cualquier modo, no desaparecerá la tensión clásica del programa, puesto que los participantes afrontarán el veredicto de los *examinadores* y una expulsión.

Roca
Azulejos y pavimentos de gres
Fontanería
Calefacción
Cuartos de baño
FINANCIACIÓN 6 GRATUITA meses
SUJETO A AUTORIZACIÓN BANCARIA
CALVO & MUNAR
DESDE 1902
C/Guadarrama, 21. Pol. Ind. 'El Cerro'. 40006 SEGOVIA • Telfs. 921 41 24 11 / 921 413602 • Fax 921 41 36 00 • www.calvoymunar.com

EL ADELANTADO DE SEGOVIA

Edita: El Adelantado de Segovia S.L. **Depósito Legal:** SG. 1958

• **Redacción, Administración y Publicidad:** Calle Morillo, 7 (Junto al Jardín Botánico) 40002 Segovia • Teléfono centralita y redacción: 921 43 72 61
• Teléfono publicidad : 921 46 12 12 • Fax general: 921 44 24 32
• Correo electrónico redacción: redaccion@eladelantado.com
• Correo electrónico publicidad: publicidad@eladelantado.com
• **Redacción en Cuéllar:** Alea Comunicación • C/ Lavaderos 1 - 3º izq - 40200 Cuéllar
• Teléfono y fax: 921 14 02 10 • Correo electrónico: cuellar@eladelantado.com

Prohibida toda reproducción a los efectos del Artículo 32, 1, párrafo segundo, LPI

|**LA ÚLTIMA**| **GONZALO AYUSO** / SEGOVIA

Orgullosos de que el cliente salga **satisfecho**

Alfonso y Lino García de Frutos, del restaurante La Codorniz, están entre los homenajeados por la AIHS este año

Lino y Alfonso García de Frutos, en uno de los salones del restaurante La Codorniz. / JUAN MARTÍN

El dinero puede ser necesario pero no es lo más importante en una hostelería cada vez más competitiva. Así lo afirman Lino y Alfonso García de Frutos, dos hermanos con muchos años en la hostelería de Segovia —el último cuarto de siglo regentando La Codorniz—, y añaden que lo mejor es "el orgullo de saber que los clientes se marchan del restaurante satisfechos". El día 27 de febrero, en el transcurso de la cena de clausura de la XIX Semana de Cocina Segoviana, recibirán, junto a otros hosteleros, el reconocimiento de la profesión por su dedicación y aportación a la gastronomía de la tierra.

Haciendo memoria, ninguno de los dos ha olvidado los orígenes, en su pueblo natal, La Matilla, con las viñas del abuelo y echando una mano desde muy pequeños a la familia en las labores agrícolas. Tampoco olvidan, ya en Segovia, su iniciación en el mundo de la hostelería a los 14 años, cada uno en facetas distintas, lo que con el tiempo se volvió providencial para que ambos se lanzasen a la difícil aventura de sacar adelante su propio negocio.

Así, Lino, el mayor, aprendió del contacto directo con los parroquianos en establecimientos como el bar Gallego, Las Palmeras y el Juan Bravo y Alfonso en las cocinas del restaurante El Cordero y del club Náyade de Los Ángeles de San Rafael, del que llegó a ser jefe de Cocina.

Empezaron a los 14 años en la hostelería y montaron su propio negocio con 23 y 21 años

Emprendedores, muy jóvenes, con 23 y 21 años, respectivamente, abrieron en los albores de la democracia su propio negocio, el bar Séptima Avenida, que fue toda una revelación en la época, gracias a la variedad y calidad de sus menús, raciones y tapas. "Al principio la responsabilidad pesaba, trabajabas mucho e invertías lo que ganabas; fue una decisión importante pero salió bien y eso que en aquel tiempo había menos bares y costumbres más conservadoras, el hábito de salir no era como ahora", señalan.

El éxito, y el gusanillo por la buena cocina que había calado en Alfonso, les llevó en 1985 a abrir un restaurante en San Millán. "Dejar el Séptima Avenida, que funcionaba, era un reto, algo de miedo teníamos y al principio hay que reconocer que se nos fue de las manos, superó las expectativas, pero a base de esas cosas se aprende", dicen.

Estos dos empresarios, todavía jóvenes a pesar de llevar más de cuatro décadas en el sector, se muestran sorprendidos y agradecidos por la decisión de la directiva de la Agrupación Industrial de Hosteleros Segovianos (AIHS) de incluirles en la terna de homenajes este año y, sobre todo, de contar con la confianza y el aprecio de los clientes, amigos muchos de ellos, que se han rendido ante su buen servicio y una cocina tradicional de calidad, donde sobresalen el Cochinillo de Segovia marca de garantía y el cordero lechal asado, sin olvidar judíones, gran variedad de excelentes pescados frescos, ternera y, cómo no, codornices, uno de los platos estrella de la época del Séptima Avenida que da nombre al restaurante, un simpático homenaje.

También es momento dicen para dar las gracias a la plantilla actual, algunos camareros llevan muchos años con ellos, y a cuantos han pasado por La Codorniz.

|**LA ÚLTIMA**|

EMILIO MONTERO HERRERO

Acoso de las minorías

UNO DE LOS MALES que aquejan a nuestra sociedad, es su debilidad ante unas minorías a las que se concede un asombroso y arbitrario exceso de legitimidad. Y es que las exigencias de estos grupos minoritarios acaban teniendo consideración de derecho, casi universal, que no se puede siquiera cuestionar. Para ello, se presentan como víctimas de una lista de agravios históricos que es urgente reparar. Así vemos, por ejemplo, cómo se decidió llamar matrimonio a las uniones homosexuales, a pesar de que estaban en contra los juristas y buena parte de la sociedad española. Caso similar fue la nueva Ley del aborto. O el secesionismo de los nacionalistas y su visión rencorosa y deformada de la Historia de España. Y qué decir del proceso de descristianización democrática al que nos vemos sometidos por una poderosa minoría a pesar de la abrumadora mayoría religiosa, cultural y sociológica que representa el catolicismo en España. Este acoso de las minorías, cualquier observador imparcial puede advertirlo.

En el mundo actual, al menos en los países gobernados por democracias, una de las bases de la sociedad es el respeto de los derechos de las minorías. Eso, por supuesto, es incuestionable. No se trata de eso. El problema es que esa tolerancia y respeto ha derivado en una preocupante hipertrofia de lo políticamente correcto, constituyendo un esperpento excluyente de las mayorías, que a base de pagar deudas a unas exiguas minorías aferradas a sus intereses, las genera injustas e inmerecidas afrentas, que de una forma programada y sistemática se vienen produciendo y sobre las que conviene una seria reflexión.